Feijão: prato de buate!

(TEXTO NA SEGUNDA PAG.)

Café, despido moral e fisicamente

EIS QUE DEU:

A MONSTRUOSA TRAIÇÃO DE CAFÉ FILHO A GETÚLIO

ESTÁ PAGANDO, HOJE, NO ABANDONO DO SEU APARTAMENTO DO PÔSTO 6, A CONSPIRAÇÃO DE QUE PARTICIPOU CONTRA O INESQUECÍVEL PRESIDENTE VARGAS (Ler à pág. 3)

13, o número de sorte, de Jarma Lewis

Impressões da encantadora artista de Hollywood á GAZETA DE NOTICIAS

Armando Bandeira de Melo, o lavrador que passava como gente boa...

ANO 30 — RIO, SÁBADO, 3 DE DEZEMBRO DE 1955 — N.º 277

GAZETA DE NOTICIAS

Fundador: Ferreira de Araujo Diretor: José Bastos

Nomeado o Prefeito do Distrito Federal

(TEXTO NA 11ª PAGINA)

Em cima, Jarma Lewis quando dava suas impressões ao nosso crítico de cinema; a seguir, numa foto especial para a GAZETA DE NOTICIAS, e, finalmente, num close-up com seu esposo, à porta do apartamento 13

(TEXTO NA 11ª PAGINA)

Festejou o assalto ao comércio com champanhota, em Quitandinha

(TEXTO NA SEGUNDA PAG.)

ROSA BRANCA FUGIU DOS PROPRIOS AMIGOS

(TEXTO NA QUINTA PAGINA)

EXTINTA A CATEGORIA DE TAREFEIROS

(TEXTO NA SEGUNDA PAG.)

PRESIDENTE DR. GILBERTO FERREIRA CARDOSO

(MISSA DE 7.º DIA)

O CLUBE DE REGATAS DO FLAMENGO convida seus associados, atletas, torcedores, desportistas e autoridades, e a todos amigos e parentes de seu inesquecível Presidente GILBERTO CARDOSO, para assistirem a missa de 7.º dia que, em sufrágio de sua bonissima alma, fará celebrar hoje, sábado, dia 3, às 11 horas, no altar-mor da Igreja da Candelária.

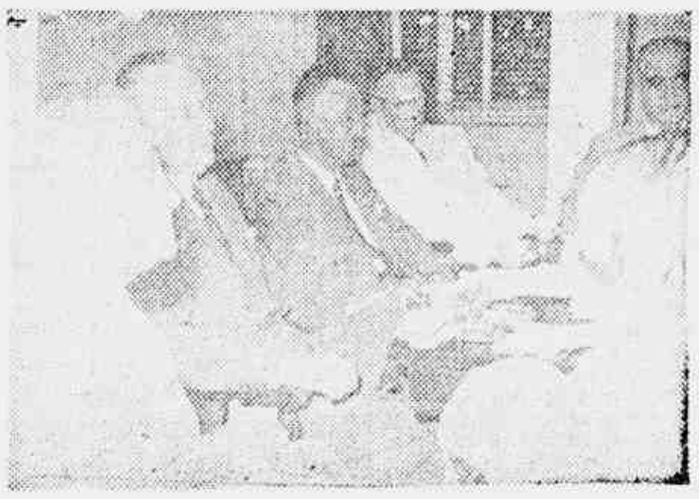

Na foto, os homens mas, no [illegible] como pe[illegible] deve comunhecer, pretenderam contra a deputada Carlos Plate

A INSTRUÇÃO 124 DA SUMOC E O SINDICATO DOS BANCOS — Flagrante tomado antes da reunião, levada a efeito ontem, no Sindicato dos Bancos, quando se proclamou a necessidade de ser suspensa a medida durante o corrente mês, enquanto se estuda a questão.

PREÇO 1 CRUZEIRO

ARI PITOMBO E ARNON DE MELO

Continua a "Tribuna da Imprensa" impenitente em sua tarefa de demolição dos homens públicos dêste País. É simplesmente estarrecedor que este jornal abra as suas colunas, exatamente no local onde outrora vociferava o Sr. Carlos Lacerda, para insultar um homem de bem, como é o deputado Ari Pitombo, vice-líder do PTB na Câmara Federal. E mais inaudito ainda, é que o faça, tentando enlamear a honra daquele representante do povo, numa denúncia veiculada pelo notório Arnon de Melo. Se há alguém, neste País, que não tem o direito de falar em honestidade, é o dito Sr. Arnon, sôbre cujo govêrno, no infeliz Estado de Alagôas, não há como não parafrasear a frase do velho Churchill: "nunca alguém enriqueceu tanto, em tão pouco tempo". Se aquêle governador conhecesse o provérbio de que em casa de enforcado não se fala em corda, teria metido a viola no saco. E se fosse um homem de critério, poderia fazer qualquer increpação, mas nunca sôbre a honestidade, dêste homem pobre, probo e incorruptível, dêste homem de mãos limpas e vida clara, que é o deputado Ari Pitombo. Dêste homem que apresentou ao Congresso um projeto exigindo a declaração de bens de todos quantos exercem cargos e mandatos públicos no País, na mesma época em que o governador udenista de Alagôas, repentinamente milionário, comprava palacetes de oito mil contos no Rio de Janeiro...

REPELE O FUNCIONALISMO as acusações udenistas

(TEXTO NA SEGUNDA PAG.)

CÂMARA MUNICIPAL

Prevendo a confirmação de Sá Lessa na Prefeitura, por ser amigo pessoal de Juscelino, os vereadores desejam a reorganização do secretariado municipal em bases políticas

Luis Paim Lemos

Um prefeito que vai ter uma receita de 11 bilhões de cruzeiros em 1956, a segunda em todo o quadro federativo, não pode deixar de assumir compromissos com os partidos e com os políticos. Depois de estabelecer essa premissa, o líder republicano Hélio Walcacer lembrou que as ligações existentes entre o novo prefeito carioca, engenheiro Francisco Sá Lessa e o presidente eleito Juscelino Kubitschek estavam indicando que ele poderá ser confirmado na chefia do Executivo, depois de 31 de Janeiro. O ambiente, portanto, frisou, é de expectativa. No plano federal, o presidente Nereu Ramos já deu o exemplo, ao organizar o Ministério em bases políticas. Nesta altura, o trabalhista Paim Lemos aparteou o orador para contraditá-lo. Não era verdade que o novo prefeito estivesse evitando contatos com os vereadores, pois sabia-se, inclusive, que o edil José Bretas, da bancada republicana liderada por Walcacer, está encarregado exatamente de servir como elemento de ligação entre os dois poderes, nesta fase inicial. Sem ligar muito ao aparte, prosseguiu Walcacer, no raciocínio que vinha desenvolvendo. Desejava que o novo prefeito não fizesse a política do "quadro" — parecia que vive a esperar o Pedro. À custa de quem vive. Os vereadores dão tudo ao Executivo para receberem em troca ao menos o direito de participarem da administração, nos termos estabelecidos pela própria Constituição da República. Um aparte foi apresentado pelo vereador Celso Neto. Desta vez a favor das considerações de Walcacer. Lembrou-lhe Celso que as ligações no Distrito Federal não estão em moldes políticos. Para a ARENA, por exemplo, recai no sr. Odilon de Brito Fortes, assim como para o Município o escolhido tem de ser afilhado de algum eminente político. Indaga, então, como deixar de ouvir também aos vereadores, quando se reorganizam os quadros administrativos e políticos locais. Outro aparte, desta feita irônico e meio pessimista, partiu de Levi Neves, que acha que o prefeito presidente do Legislativo, porquanto tudo o que pede lhe é dado de mão beijada. Aí está o crédito de 160 milhões de cruzeiros destinado ao Hospital dos Servidores, que se prestará, provavelmente, para muita imoralidade. Ao retomar a palavra, Walcacer concluiu sua oração reafirmando que a situação atual é mesmo de expectativa. O engenheiro Sá Lessa deveria ter uma nítida visão dos fatos, como dêle aliás é esperado. Sucedido na tribuna por José Bretas, o assunto voltou à baila. Durante três horas, informou Bretas, o engenheiro Sá Lessa ouviu na véspera o presidente da Câmara, na residência do primeiro. Walcacer estaria sendo precipitado. O prefeito está disposto a atender à reivindicação dos partidos políticos e da política do Distrito Federal. Nada, entretanto, de ordem pessoal. E o pessedista Hugo Ramos Filho ficou encarregado de entrar em contato com outros vereadores, para análise da política carioca, da qual Walcacer se julga dono, a fim de ser estabelecida harmonia definitiva entre os pontos de vista do Executivo e Legislativo.

—

Temos mais o seguinte: a senadora Sandra denunciou que a Comissão de Educação não se reune desde 8 de agosto; foi designada uma comissão de vereadores para representar a Câmara numa homenagem em memória do ex-presidente do Flamengo, sr. Gilberto Cardoso; diversos vereadores falaram sobre mudança de nomes de ruas; o democrata cristão Indalécio Feitosa criticou a legalização do aborto na União Soviética, nos termos divulgados por Lacerda; o social trabalhista Pedro Faria criticou o obsoleto Código de Obras dando ensejo a um aparte do trabalhista Gentil de Castro de que apresentará projeto obrigando aos donos de loteamentos a fazerem doação de duas construções à Prefeitura, destinando-se uma à escola primária, com capacidade para 500 alunos e outra para ambulatório de pediatria; e, por falta de número para votação, foram apenas debatidos os projetos em pauta. A sessão terminou na hora regimental.

Dioclécio Duarte e Mota Neto na direção do Instituto Nacional do Sal

Nomeação por decreto, ontem assinado pelo Presidente Nereu Ramos, para os funções de presidente e diretor superintendente do Instituto do Sal, os Srs. deputado Dioclécio Duarte e Vicente da Mota Neto tomarão posse hoje às 10 horas, à Av. Rio Branco, n. 311, 8º andar.

O Sr. Dioclécio Duarte é ex-constituinte federal pelo Rio Grande do Norte e o Sr. Mota Neto, que também o foi nas duas últimas legislaturas, tem atuação ativa na Assembléia Estadual daquele Estado.

Ambos são pessoas de notório conhecimento de assuntos salineiros, dentro dos quais se movimentam há vários anos. Tudo indicando o acêrto da escôlha feita pelo Govêrno e auspiciando uma gestão proveitosa para todos os interessados no caso.

Festejou o assalto ao comercio com champanhota em Quitandinha

Após sucessivas diligências levadas a efeito pela Polícia do 8º Distrito Policial, o detetive Altair conseguiu prender, na tarde de ontem, em Copacabana, o individuo Armando Bandeira de Melo, solteiro, de 36 anos, residente à rua Santa Clara número 303, acusado de ter lesado em mais de dois milhões de cruzeiros várias firmas desta capital, utilizando velho sistema de depaudação.

COMO TRABALHAVA

Dizendo-se autorizado a realizar em nome de firmas bem estabelecidas, o espertalhão muniu-se de um talão de cheque de tradicional banco estrangeiro, com sede nesta praça, começou a entabolar negociações com várias firmas, entre as quais J. D. Magalhães, com sede à Avenida Presidente Vargas, 509, onde comprou Cr$ 147.773,00; S. A. Portela, situada à rua Teófilo Otoni, 135, que lhe vendeu mais de Cr$ 65.000,00 e a Casa Helman, rua da Alfândega número 84, onde adquiriu mercadorias no valor de ..... Cr$ 72.000,00.

VELHO GOLPE

O estratagema utilizado por Armando Bandeira de Melo, para as trapaças acima mencionadas, foi a de um velho sistema, muito conhecido da polícia, cujos executantes, são conhecidos como laranjeiros e consiste na fundação de firmas fictícias (com capital vultoso). Em segundo, através firmas conceituadas, obtem boas informações bancárias para as suas transações, quando então efetuam compras, sempre em vultosas quantias para bem impressionar.

VENDEM A VISTA

A seguir, de posse da mercadoria comprada, passam-na adiante, vendendo a vista, por preço bastante reduzido.

GENTE BEM

Adquirindo rápida fortuna, Bandeira de Melo passou logo a «gente bem», iniciando sua peregrinação pelas várias buates de Copacabana, até que em uma da semana passada, foi ao Hotel Quitandinha, em Petrópolis, onde deu uma festa aos amigos, recheada a champanhota. No final, pagou com um cheque, no valor de Cr$ 40.000,00. A patuscada, custara apenas Cr$ 30.000,00, mais Armando estava sem dinheiro e pediu ao caixa do Quitandinha, mais Cr$ 10.000,00.

Levado o cheque ao desconto, não tinha fundos. Também no Hotel Higino, em Petrópolis, Armando deu outra dessas noitadas, pagando-a com um cheque sem fundos, no valor de ..... Cr$ 35.000,00.

VARIOS PROCESSOS

A prisão de Armando, que se revestiu de certas peripécias, pois o meliante tentou a fuga, foi efetuada na presença do gerente da firma J. D. Magalhães, que apresentou queixa a polícia em face da ausência de Armando, que não comparecia para saldar seus débitos. Por outro lado, Armando já responde a vários processos pelos crimes que vem praticando como laranjeiro na praça. Após prestar depoimento, foi Armando trancafiado no xadrez, onde, ainda hoje, será confrontado com suas vítimas.

Repele o funcionalismo as acusações udenistas

A U. D. N. não conseguirá, jamais, atrair as simpatias do grande público, mercê de suas atitudes totalitárias, antipáticas e anti-populares.

Agora mesmo, quando os homens do brigadeiro quebram a cabeça em procura de uma saída honrosa para a situação em que se colocaram patrocinando ou negando o golpe contra o regime, vem o deputado udenista fluminense Carlos Pinto, com rara infelicidade, reativar a má vontade popular para com o partido a que pertence.

Falando sobre a situação e as reivindicações do funcionalismo, saiu-se o reacionário representante fluminense com uma série de conceitos absurdos, dizendo, entre outras coisas, que os servidores públicos passam a vida nas buates, no futebol e nas corridas.

PROTESTA O FUNCIONALISMO

Revoltados muito justamente com o fato, os funcionários organizaram-se em comissões, a fim de, através da imprensa, manifestarem sua repulsa ao injusto conceito que sobre êles emitiu o deputado udenista.

Assim, esteve em nossa redação um desses comitês, que nos pediram advertissemos o deputado da necessidade de um homem com a sua responsabilidade de representante do povo, pensar um pouco antes de fazer declarações levianas e ofensivas a uma coletividade.

NO INDEX DO FUNCIONALISMO

Pediram-nos, ainda, tornassemos público que o nome do Sr. Carlos Pinto está no index do funcionalismo, que tudo fará no sentido de obstar-lhe a reeleição.

— Mesmo porque, disse uma funcionária, talvez assim o bisonho udenista encontre alguma alma caridosa que o inicie na frequência de buates, futebol e corridas, para que êle se convença de que o funcionalismo é quem menos vai lá, por que seus parcos ordenados não o permitem.

E, ao saírem, uma outra desabafou:

— Ufa! Como os Carlos estão enchendo!

Cafe conjuga o verbo trair

(CONCLUSÃO DA PÁGINA 3º)

não tiver o cuidado de proceder ao seu definitivo banimento da vida pública.

* * *

O repúdio, porém, a que o condenou a opinião pública dêste País, e a demissão que lhe impuseram as Fôrças Armadas e o Congresso, devem servir de lição aos políticos brasileiros, para que saibam que, em nossos dias, já não é possível sobreviver politicamente, à custa da trampolinagem e da esperteza. Da delecção e das flexões do verbo trair. Hoje em dia, nenhum político pode mais conjugar êste verbo na voz ativa, sob pena de ter que recitá-lo também na voz passiva, coisa que já está experimentando o Sr. Café, com as visitas de solidariedade escasseando no Pôsto Seis.

Extinta a categoria de tarefeiros

Esteve reunida ontem, sob a presidência do deputado Célio Brasil, a Comissão de Finanças da Câmara, para apreciação das emendas apresentadas ao Plano de Classificação do Funcionalismo Público.

Pouco depois das discussões preliminares, forte altercações surgiu entre os srs. Gurgel do Amaral e Pereira da Silva, com a troca de palavras ásperas e ofensivas.

Não menos de 24 destaques foram também apresentados, na Comissão de Finanças, e pelos seus membros discutidos.

Ontem, foi apreciado o último destaque da Comissão referente à emenda n.º 8, que diz respeito à inclusão dos tarefeiros no Plano de Classificação. Autor do destaque foi o deputado Batista Ramos, determinando a extinção das citadas funções de tarefeiro, posteriores à Lei n.º 2.284, de 9 de agosto de 1954, para um novo enquadramento.

Outro destaque, da sub-comissão, determinava fossem conservadas aquelas funções, com aproveitamento no Plano de Classificação, ficando, então, os beneficiados, sujeitos a uma prova futura de habilitação.

Postos os dois destaques em votação, venceu o primeiro, da Comissão Especial, por 10 votos contra 9.

EQUIPARADOS ESCRIVÃES A COMISSÁRIOS

Foi, a seguir, posta em discussão a emenda n.º 2 da Comissão de Saúde Pública, que estabelece normas de enquadramento da Polícia Especial. A essa emenda, o deputado Frota Aguiar apresentou, na Comissão de Finanças, uma outra, que tomou o número de 35-A, e equipara o nível dos escrivães de Polícia ao dos comissários. Foram ambas aprovadas.

Eram 17 horas e 50 minutos. O presidente consulta sobre a suspensão dos trabalhos para recomeçarem hoje e todos concordaram. Foi então marcada nova reunião para hoje, às 9 horas.

Há um número imenso de emendas, oriundas de todas as Comissões e sub-comissões. Não será demais admitir-se que, na marcha em que vai, mesmo em regime de urgência, o Plano de Classificação não logrará passar, no Congresso, senão dentro de mais um bocado de meses!

Um reparo temos aqui a fazer, quanto ao funcionamento da Comissão de Finanças. E' o que se relaciona com o número de pessoas admitido no recinto dos trabalhos, resultando num verdadeiro impedimento para a livre ação da reportagem.

Os interessados no projeto e suas emendas poderiam, muito bem, consultar os membros da Comissão antes do início dos trabalhos, fora do recinto. Seria melhor.

Distribuição de presentes de Natal

BELO HORIZONTE, 2 (Da sucursal) — Mais de 10 mil famílias pobres de Belo Horizonte receberão amanhã, o já tradicional presente da grande festa de Natal da Associação das Voluntárias de Minas Gerais, entidade de assistência social fundada pela Sra. Sarah Lemos Kubitschek, em colaboração com as senhoras da sociedade mineira.

A atual presidente, senhora Edila Couto, falando à imprensa esta manhã, acentuou que cerca de 1 milhão de cruzeiros foram dispendidos pela Associação das Voluntárias na compra de gêneros alimentícios, brinquedos e roupas. Além dos sacos com crianças internadas nos diversos gêneros, mais de 5 mil vales hospitais, creches e lactários (alguns mantidos pela própria entidade) receberam brinquedos dôces, balas e roupinhas.

Tudo faz crer, pela movimentação e entusiasmo reinante na sede da filantrópica instituição que esta será uma das mais grandiosas comemorações de Natal já promovidas por entidade de assistência social particular da capital mineira.

Feijão: prato de buate!

Ao que se torna público, o Sr. Américo Pacheco de Carvalho, que somente com a ascenção do presidente Nereu Ramos logrou desenerestar da C. O.F.A.P., deixou o cargo de presidente daquele orgão numa posição invejável, de milionário.

As negociatas, na administração do Sr. Pacheco, foram muitas rendosas. Quase que somente aumentos de preços concedeu o presidente demitido, durante toda a sua gestão. O povo foi inteiramente esquecido, nos seus interêsses mais diretos. A vida atingiu alturas impensadas, enquanto os membros da COFAP ilanavam, numa festa permanente de concessão de aumentos...

Agora, tem o órgão oficial de preços novo presidente: um oficial do Exército, fiador da moralidade, mola do movimento das classes armadas, na noite de 11 de novembro último. E justamente por ser fiador dessa moralidade, como membro das classes armadas, é que esperamos do coronel Brissac uma ação enérgica e eficiente, à frente da COFAP, entidade hoje lamentàvelmente desmoralizada. O ilustre oficial tem um dever: o de restabelecer a confiança do povo na COFAP. E essa orientação ele a conseguirá opondo uma barreira às manobras imorais dos tubarões de todos os calibres, sempre ávidos, na sua falta de pêjo e de escrúpulos, de arrancarem o máximo, dos consumidores exaustos.

O coronel Brissac deve ter encontrado muitos problemas para serem julgados, todos reclamando aumentos, sob os disfarces e chicanas os mais inéditos. O povo, entretanto, não pode mais arcar com aumentos no custo de vida. Daí, esperar do coronel Brissac, o novo presidente da COFAP, uma ação decidida, em favor da população explorada.

FEIJÃO SÓ' PARA BUATES

E já que estamos tratando de aumentos de preços e alta do custo de vida, assuntos da COFAP, não será demais lembrar-se a quanto já atingiu o feijão, gênero antigamente tido como alimento de pobre. Hoje, esse cereal ex-plebeu transformou-se em comida de buate... da gente bem, como diria certo colunista social.

Evidentemente, foi com a ascenção do Sr. Café Filho que o feijão se valorizou, chegando aos pâramos em que hoje se encontra, de Cr$ 25,00 o quilo.

Ninguém desconhece as inúmeras manobras dos atacadistas de gêneros alimentícios, para elevarem os preços dos produtos que oferecem no mercado. Mas isto já é outro assunto.

Entrando na esfera dos serviços de utilidade, temos aí as tinturarias a exigirem preços astronômicos pela lavagem de um vestido de senhora que, além, não estão sujeitos a tabelamento.

Não é possível que assim seja. O que se torna necessário é que se enquadre também a roupa feminina numa tabela acessível.

Aí estão mais dois casos merecedores da atenção do novo presidente da COFAP, no período moralizador que vai enfrentar à frente daquele orgão.

GANHE DE GRAÇA
GRANDE CONCURSO MENSAL
GAZETA DE NOTICIAS
Geladeira Climax certa de 1. Isnard S/A Máquina de costura oferta do Caso Nesa Colchão de molas Pluma Liquidificador Arno Bicicleta Gerick
Pluma
Climax
ARNO
Troque seus cupons por um bilhete aumerado e concorra ao nosso sorteio mensal
LEIA INSTRUÇÕES NA P. 10
O sorteio desta Série HH será realizado a 24-12-55 sendo supervisado pela Agência Nunes de Publicidade Ltda.
O SORTEIO DÊSTE CONCURSO É Série HH
REALIZADO PELA LOTERIA FEDERAL

Tem novos dirigentes a Associação dos Funcionários Públicos de São Paulo

Realizou-se sábado último (26), o pleito para a renovação da Diretoria e do Conselho Superior da Associação dos Funcionários Públicos do Estado de São Paulo, entidade que reune 24.000 associados. Apresentou-se como candidato à reeleição o Sr. José de Araújo Luso Junior, que recebeu consagrada votação. Funcionaram 11 mesas receptoras, na sede social. O comparecimento atingiu a mais de 5.000 votantes, concorrendo associados da Capital e do interior. A apuração, que foi sob a presidência do Sr. José Feita pela Comissão Eleitoral, Viriato de Castro e secretariado pelos Srs. Benedito de Almeida Clemente e Almir Araújo Pereira, prolongou-se até alta madrugada de domingo.

HOMENAGEADO O DEPUTADO VARGAS — Na sede do Diretório Regional do PTB foi, ontem homenageado por numerosa comissão de médicos da Prefeitura do Distrito Federal, o deputado Luthero Vargas, presidente daquele prestigioso órgão partidário.

Na oportunidade agradeceu a comissão, em nome da coletividade, a atuação esforçada e decisiva dos parlamentares petebistas que propiciou a derrubada do veto oposto pelo Prefeito de então, Sr. Alim Pedro, a um projeto oriundo da Câmara Municipal, contendo importantes reivindicações daquela abnegada classe.

Tal homenagem foi extensiva, igualmente, ao Sr. Paulo Baeta Neves, membro do Diretório Nacional do PTB e Roberto Gonçalves Lima, vice-presidente do Diretório Regional, bem como a todos os componentes dos diretórios nacional e regional. Estiveram presentes os vereadores Gentil de Castro e Geraldo Moreira, altas autoridades e membros do Departamento Feminino do PTB regional. No clichê dois aspectos da reunião, quando falava o deputado Luthero Vargas.

DO IMPÉRIO À REPÚBLICA
GAZETA DE NOTÍCIAS
Fundada em 2 de Agôsto de 1875

CAFÉ CONJUGA O VERBO TRAIR

A presença tragi-cômica do inefável Café, debruçado sôbre a janela do Pôsto Seis, deve constituir uma lição para os homens públicos dêste País. Uma advertência para que se capacitem dos descaminhos e que a traição conduz um político. Na verdade, a carreira do malogrado João Café está forrada por um tapete de traições. Como os ladrões do tempo do Padre Vieira, como os heróis daquela famosa "Arte de Furtar", que conjugavam o verbo roubar em todos os tempos e modos e pessoas, também do Sr. João Café se pode dizer que conjugou o verbo trair em tôdas as suas inumeráveis flexões.

☆ ☆ ☆

Já se traira a si mesmo o Sr. João Café, no pretérito perfeito, quando, abandonando os que lhe foram na fiuza do combate à ditadura, negociou com o Estado Novo sua volta do exílio, em troca de um livro laudatório que escreveu e o DIP editou, sôbre a política financeira do Presidente Getúlio Vargas.

☆ ☆ ☆

Traindo hoje, no particípio presente, o Sr. Café o faz também na primeira pessoa do singular e do plural, do indicativo presente, arrastando consigo aquêle Ministério inconfidente do Brigadeiro e do Amorim. Traiu no passado simples, conluiando-se com o Sr. Carlos Lacerda, para a monstruosa infâmia que o conduziria ao Catete, sôbre o cadáver do imortal Presidente Getúlio Vargas, à custa de cujo prestígio se elegera Vice-Presidente da República.

☆ ☆ ☆

Traía êle ainda no pretérito imperfeito, desertando do Partido do Sr. Ademar de Barros, por cuja indicação se elevara à condição de candidato e suplente do Presidente da República.

☆ ☆ ☆

Trairia mais, no condicional, o próprio Sr. Carlos Luz, a quem confiou a tarefa da provocação, para depois tirar do fogo a sardinha do golpe com a mão de gato do ex-Presidente da Câmara. Trairia o Sr. Luz, pois voltaria ao Catete, logo depois de ver cumprida pelo político mineiro a tarefa de desmoralização do Exército, impedida pelo General Lott.

☆ ☆ ☆

Traiu no Imperativo, expedindo à sua *gang* as ordens da conspiração. Traiu no subjuntivo e no optativo, construindo sua política de cada dia no desejo continuista que aviltou seu mandato.

☆ ☆ ☆

E está traindo ainda agora, num gerúndio iterativo e desesperado, apegando-se como uma ostra à ilusão do mandato perdido e tentando empulhar o Supremo Tribunal com a chicana da rabulagem udenista.

☆ ☆ ☆

E trairá no futuro perfeito, trairá no singular e no plural, com todos os seus parceiros do golpe, se a Nação

DE CAMBALE

Por CLÁUDIA RODRIGUES

INTRIGAS DA UDN

Prossegue a UDN sua campanha de intriguinhas solertes, de vez que não desiste ainda de acariciar o velho sonho golpista.

O Sr. João Agripino declara, como quem diz alguma novidade, que a linha da UDN não mudou.

Claro. Ninguém tem dúvida a menor dúvida. O que mudaram foram os métodos, já que para o partido do brigadeiro qualquer caminho que conduza ao poder é bom.

Agora mesmo, os homens da eterna vigília tentam, insidiosamente, intrigar as Fôrças Armadas, a fim de, tirando partido do mal-estar que possam provocar tais intrigas, criar condições para nova tentativa de subversão do regime.

E' preciso que os parlamentares, o povo e as próprias Fôrças Armadas fiquem atentos a essas manobras e as rechacem com serena energia.

O Brasil tem, afinal, o direito de viver tranquilo.

☆ ☆ ☆

O CULPADO

Ontem, no armazém da rua onde mora, uma senhora, comentando a alta astronômica do feijão, desabafava:

— "O culpado de tudo isso é o João Café. Não sabendo comer comida de grã-fino, por feito do hábito, carregou o feijão para o Catete. E agora o resultado é êsse...

☆ ☆ ☆

ATÉ FALANDO ÊLE E' PINTO

A UDN anda tão sem sorte que precisa, com urgência, mandar exorcizar seus diretórios.

Como se não bastassem tôdas as caneiras que tem feito, tornando-se credora da antipatia popular, vem, agora, o Sr. Carlos Pinto, da UDN fluminense declarar entre outras bobagens de igual teor, que o funcionalismo vive nas boates, corridas e futebol.

Do fato, o funcionário vai ao futebol, tá certo é um ser humano que tem, como o Sr. Carlos Pinto, o direito de divertir-se.

Mas as boates e corridas não, que seus magros proventos não se podem comparar aos gordos subsídios que o deputado udenista recebe para fazer e dizer tolices.

Com efeito! Já é ser bôbo! Até falando e homenzinho é pinto...

☆ ☆ ☆

MENTIROSO

O Sr. Menezes Côrtes, que, num passe de mágica, de bisonho "pin-up boy" se transformou em jornalista, estreou, ontem, na "Tribuna da Imprensa".

Mas foi um bocado sem sorte na escôlha do tema que abordou — a reforma da polícia.

Transformou em propriedade particular, uma idéia sua, o velho plano da reforma da polícia, e meteu-se a dar explicações sôbre organização e funcionamento dos arquivos e registros do DFSP.

Esqueceu-se de contar quem organizou o negócio todo e, infelizmente, o Estatuto dos Funcionários não permite ao pessoal da polícia vir a público dizer das desacertos e mancadas do tenente-coronel cuja validade só se compara à sua própria ingenuidade.

Se não fôra isso...

☆ ☆ ☆

AGORA, E' GRIPE

O sorridente chefe do govêrno do Pôsto 6 gostou de estar doente.

Agora, anunciam que o grande devorador de jerimum está acamado, gripado e afônico.

— A êle, foi a gripe quem se encarregou de censurar, disse alguém, na Câmara, ao ler a notícia.

GAZETA DE NOTICIAS DE 1879

Quarta-feira, 3 de Dezembro

MODAS — As nossas leitoras encontrarão hoje uma secção especial n'esta folha dedicada exclusivamente a **Modas**.

O nosso companheiro Elysio Mendes, que se acha em Paris, contractou com uma escriptora competentissima essa nova secção, que é mais uma prova do quanto nos esforçamos para corresponder á benevolencia do publico.

* * *

O IMPERADOR EM FESTAS — «Completa hoje 54 annos S. M. o Imperador».

* * *

VIAGEM DOS DOUTORANDOS — Este matutino publica, em sua primeira pagina, um vasto **Folhetim** sobre a **Viagem dos Doutorandos** (de Medicina) á Bahia. O rodapé não traz assignatura, mas foi escripto por Dermeval da Fonseca que aqui substituiu a Ferreira de Menezes».

* * *

UM GRANDE ROUBO — «A convite do Sr. director da estrada de ferro D. Pedro II reuniu-se hontem grande numero de commissarios de café. Esta reunião tem relação com o roubo de perto de cem contos de réis, que ha tempos se descobriu nos armazens d'aquella estrada».

* * *

HUMORISMO — «Uma criada moça apresenta-se em casa de um velho solteirão.

— Viu o meu annuncio?

— Vi, sim, senhor.

— Então? sabe fazer tudo?

— Sei, sim senhor..... quasi tudo».

Péssimo!

NÃO ha como se elogiar ou defender siquer a attitude do Congresso, nessa prorrogação, depois do recesso de dez dias, para que cada um dos deputados e senadores receba quarenta mil cruzeiros de ajuda de custa, pela convocação extraordinaria. Se no dia 26, o Congresso reabrisse normalmente, convocado, não teria havido qualquer interrupção e a ajuda de custo não poderia ser paga. Acontece que preferiram encerrar a legislatura, para reabrir a extraordinaria, a fim de que mais 40 mil cruzeiros fossem pagos «per capita».

Havemos de convir que foi péssima, desastrada a attitude da Camara, que teve a mais triste repercussão na opinião publica que, nesta hora, vê o Legislativo gastar milhões de cruzeiros que poderiam ser economizados se realmente houvesse espirito publico na maioria convocante. Atravessamos dificuldades de toda ordem e a economia se impunha em momento como este, sobretudo por parte dos legisladores que sabem como vão as finanças do paiz: arrebentadas.

Consideramos a convocação, com o excesso de dez dias, um erro tremendo do Legislativo e pelo qual responderá fatalmente.

O Prefeito e seus técnicos

FOI submetida, ontem, á acceitação do plenário, no Senado, a Mensagem do Presidente da Republica Nereu Ramos, apresentando o nome do Engenheiro Francisco de Sá Lessa para o elevado cargo de Prefeito do Distrito Federal. Todos sabemos que a Municipalidade envolve problemas demasiado complexos e quase insoluveis, principalmente no que se refere a um sistema adequado, menos burocratico e mais racional de administração publica; ao melhor abastecimento de agua, illuminação, transporte; ao mecanismo das finanças e ao processo de amenização da impiedosa carestia de vida, que anda pela hora da morte...

Em antes de ser nomeado, o sr. Francisco de Sá Lessa, provavelmente com o melhor intuito e desejo de bem servir a população laboriosa e sofredora, revelou á imprensa o ânimo de continuar, e concluir os melhoramentos iniciados pela gestão anterior; e esclareceu, mais ainda, que escolherá bons technicos, nos quadros da Prefeitura, para um trabalho uniforme, conscienciozo de equipe. O indicado Governador da cidade encontrará, de fato, esses técnicos, que já são funcionários, como é o caso do sr. Mario Lago, que chegou á alta administração do Montepio Municipal, onde deve ser conservado pelo esfôrço próprio, depois de meio centenário de experiencia técnica, de especializados serviços municipais.

Ao novo Prefeito aconselhamos, portanto, muita calma, reflexão, prudência na selecção de seus técnicos, uma vez que tenciona, de veras, ser util ao grande povo carioca.

POLITICA DO DISTRITO

Ao anoitecer de ontem, o prefeito Sá Lessa esteve reunido com os lideres da politica do Distrito Federal, no gabinete da presidência da Companhia Vale do Rio Doce. Vereadores de todas as correntes, além de alguns deputados cariocas, como João Machado, compareceram ao «prendez-vous». Antes, sem se lembrarem de que as sessões da CAmara não estão sendo irradiadas, os edis preparam o terreno de maneira psicologica. Walcácer, Cotrim, Levi e outros ocuparam a tribuna para mostrar os inconvenientes de um prefeito dissociado dos representantes do povo carioca. Foi dito, mesmo, que a Receita de 11 bilhões de cruzeiros, prevista para o proximo exercicio, da mais responsabilidade ao chefe do Executivo. Em suma, o prefeito deve abandonar a idéia de conservar o secretariado do antecessor, para fazer logo um gabinete em bases politicas. A principal preocupação dos edis é a de que o engenheiro Sá Lessa, depois de 31 de janeiro, seja confirmado no Guanabara por Juscelino, de quem é amigo pessoal. Por isso não perderam tempo. Liderados por Hugo Ramos Filho, que tudo indica será o lider do prefeito no Legislativo, precipitaram-se, eufóricos, para o encontro com Sá Lessa. Em algumas fontes se diz estarem catalogadas as reivindicações dos politicos, que insistiam em indicar representantes para as secretarias municipais. Não sabemos se o novo prefeito modificou os planos de não substituir ninguém, sob pretexto de que tem apenas dois meses de administração. A reunião foi secreta. Antecipamos, entretanto, que a sessão de segunda-feira, do Legislativo, será o reflexo dos entendimentos. Se o Sá Lessa

(CONCLUI NA PAGINA 11)

SENADO FEDERAL

ESCASSÊS DE TEMPO, NO MONROE, PARA A VOTACÃO DA LEI ORCAMENTÁRIA

UNIFICACAO POR ESTADO, DESEJA O SENADOR PARSIFAL BARROSO

NOVO EMBAIXADOR DO BRASIL NA ITÁLIA

O senador Parsifal Barroso ocupou, ontem, a tribuna do Monroe falando tôda a parte reservada ao expediente sôbre o Orçamento da República.

O representante trabalhista pelo Estado do Ceará disse que a análise do processo da elaboração orçamentária para 1956, demonstra que a escassês de tempo se torna cada vez maior, não por causa da conjuntura politica propriamente dita, mas porque são vertiginosamente crescentes a exigência e a profundidade dos problemas de técnica orçamentária, quando o Congresso ainda não tinha procurado alcançar os objetivos fundamentais da lei do meios: a unidade de contrôle em contraste com o planejamento governamental.

Se a dificuldade maior e insuperável é a falta de tempo para o estudo do processo nas duas Casas do Congresso, de modo a ser bem elaborado o orçamento, a verdadeira solução não será a eliminação dos embaraços através de uma lei disciplinadora, mas a discussão e votação em setembro, como pretende Parsifal Barroso. O Senador salienta numerosamente faltas no elenco do Congresso, como a ausência na Comissão Mista de orçamento particular.

Não obstante as dificuldades, a Comissão Mista conseguiu apresentar o seu parecer sôbre o Orçamento da República para 1956, dentro do prazo legal. Parsifal Barroso, porém, não se conformou com a rapidez com que foi feito o trabalho, pois, segundo êle, não houve tempo para uma análise mais profunda do projeto, que apresenta colossais e numerosas falhas. Uma delas é a falta de uma discriminação mais detalhada das despesas de custeio, que não permite ao Congresso cortar com segurança as despesas supérfluas, sem prejudicar os serviços públicos.

Outra falha apontada pelo senador trabalhista é a ausência de uma discriminação mais detalhada das despesas de capital, que não permite ao Congresso cortar com segurança as despesas supérfluas, sem prejudicar os serviços públicos.

Parsifal Barroso salientou, ainda, a falta de uma discriminação mais detalhada das despesas de capital

O Sudão, até os nossos dias

ECONOMIA E FINANÇAS

F. J. TEIXEIRA LEITE

A Instrução 124

Os órgãos da classe bancária enviaram memorial à SUMOC pedindo a revogação ou pelo menos o adiamento da vigência da Instrução 124.

O adiamento alegam aqueles órgãos, permitiria que o assunto seja examinado de maneira cuidadosa, ouvindo-se, antes de se tomar qualquer decisão, as diversas classes interessadas.

Já tivemos ocasião de manifestar nesta coluna sôbre o assunto ora em debate. Consideramos a Instrução 124 oportuna e nenhuma dúvida, importuna porque, no momento atual todos os esforços devem ser orientados no sentido de estimular e não de entravar as atividades econômicas. As dificuldades porque passamos e ainda estão passando a produção e o comércio são muito grandes, maiores do que talvez acreditem os observadores apressados.

O clima de intranquilidade que se criou no Brasil e que, por mais paradoxal que pareça só conseguiu ser desfeito pelo decretação do Estado de Sítio, afetou profundamente o movimento comercial. Para restaurar o giro mercantil em seus níveis normais é indispensável que se facilite e não que se cerceie o crédito.

Os órgãos das classes bancárias têm uma enorme autoridade para solicitar a revogação da Instrução 124 porque a verdade é que os bancos possuem no Banco do Brasil depósitos em volume muito maior do que o total dos títulos por eles levados a Carteira de Redesconto.

Os bancos se batem por um princípio e defendem uma orientação que os ilustres Srs. Mario Brent e Ivan Dias de Figueiredo, todos dois homens de inteligência e experiência, reconhecendo como válidas e legítimas.

O princípio é de que a promissória representa título de crédito que não pode ser posto à margem, sob pena de se criar graves perturbações para o conjunto das atividades econômicas do país. Como se faz o financiamento de tôda a imensa maioria da produção agrícola brasileira? Todos o sabem, é melhor do que ninguém os ilustres banqueiros que presidem o Banco do Brasil e superintendem o SUMOC, que é o promissória o instrumento através do qual o agricultor lança mão para se livrar dos aproveitadores e "atravessadores".

A orientação é a da necessidade de se levar em conta não como fatores desprezíveis, mas, como elementos atuantes os reflexos psicológicos no trato dos problemas da moeda e do crédito.

Quando o govêrno, através da SUMOC, determina, em plena crise comercial a elevação das taxas, a medida age sôbre o espírito de todos, mesmo dos diretores de bancos que não recorrem ao redesconto dos comerciantes que lhe descontam títulos, dos funcionários que não fazem promoções bancárias, como uma demonstração de que se pretende contrair o movimento comercial e a inflação que vem de alto se infiltrou até ir atingir a economia nacional nas suas próprias raízes.

Pensamentos aqueles dos ilustres banqueiros lembra o Inglaterra, disse por um jornalista inglês, dos qualidades que deve ter um bom Chanceler do Erário, num período de crise: "Ele deve ser um homem capaz de, ao fazer o discurso para apresentação do orçamento, prever em cada chefe de família, em todos os lares do Império, o desejo de economia, pelo menos um novo tipo de e a necessidade de poder fazê-lo".

Não é do ser obrigando o crédito que se resguarda o movimento comercial, mesmo no durante menos ainda por uma imperiosa exigência de boas normas.

— C. O. J.

BEXIGA, RINS, PRÓSTATA
URETRITE, DIATHESE URICA
E ARTHRITISMO
UROFORMINA
DE GIFFONI
ANTISEPTICO-DESINFECTANTE E DIURETICO

TINTAS FINAS COMÉRCIO INDÚSTRIA Ltda.
Esmaltes — Óleos — Vernizes — Ferramentas para pintores e todos os artigos para pintura. Não comprem sem consultar a
CASA DAS TINTAS FINAS
RUA BUENOS AIRES 37 — FONES 52-7119 e 52-3425

AGÊNCIA RAMOS DE AUTOMÓVEIS
Compra-se e troca-se carros usados. Facilita-se a troca. Não compre seu carro sem antes nos fazer uma visita.
AGÊNCIA RAMOS DE AUTOMÓVEIS LIMITADA
RUA URANOS, 1217 — RAMOS — RIO DE JANEIRO

DR. ADOLPHO STAERKE
CLÍNICA DE SENHORAS
LIVRE DOCENTE DA FACULDADE DO BRASIL
Consultório: RUA ASSEMBLÉIA, 58-1.º ANDAR — TELEFONE 42-3831
Residência: RUA ADALBERTO ARANHA 68 — TELEFONE 48-5892

DR. BRANDINO CORRÊA
Doenças dos órgãos Genito-Urinários ambos os sexos
RUA MÉXICO, 11 - 8.º andar
Grupo 802 — Às 14 horas

Os chamados Hamitas, os árabes do Saara, cujos ancestrais provavelmente viveram em Kenya no período paleolítico, misturou-se sucessivamente com os árabes e os negros. Ao contrário dos primeiros, contudo, êles não se contentavam em viver na dependência feudal dos reis nativos. Tampouco partilhavam do horror semita ante a nudez, o que inibiu os árabes de mesclar-se com as tribus primitivas. Foi assim, que êles, e não os árabes, deram origem aos reinados de Ifrikia, do Senegal até o Sennar. Sua presença como elemento fundamental no Sudão Meridional, e como característica saliente em muitas tribus setentrionais, justifica a tentativa de reter a unidade política do Sudão ao invés de mutilá-lo, em benefício de Uganda e do Congo.

Há um óbvio perigo de rivalidade futura entre um norte muçulmano e uma África Central predominantemente cristã. Qualquer oportunidade de criar um estado cocso, seria justificada, como contribuição para a paz. Há também um forte argumento para a unidade no Sudão: os produtos tropicais que seriam uma dreg a no mercado de Entebbe são um fluxo em Kartum.

TEMPO INSUFICIENTE

Como sempre acontece neste século apressado, o tempo era insuficiente. Norte e Sul eram igualmente bárbaros em 1898, mas aí acaba a semelhança. O norte tinha uma história cultural que datava de milênios. Era fácil seu acesso e estava cansado de derramamento de sangue e de feme; dispunha-se a aceitar o novo regime e os professores exilados e os pregadores que regressavam com êle. O sul não tinha história. Era inacessível, por trás de pântanos e florestas. Séculos de incursões escravistas haviam criado profundo ressentimento.

O tipo original — mestiço e pretos de estatura média falando línguas sudanesas e variando em caráter de beligerância normal até uma docilidade suave — foi dividido por algumas centenas de anos pela chegada, provenientes do sul, dos gigantescos e belicosos nilotics, shilluk dinka, anuak e nuer, que ocuparam os pântanos do Nilo Superior desde as fronteiras da Abissínia até as divisas do Congo com o Nilo, e que não admitiam nenhum outro argumento senão a fôrça bruta. Foram precisos 30 anos de administração paciente para dar a êsses povos confiança e uma consciência do valor dos médicos e dos professôres.

TRIBUS FRONTEIRIÇAS

Os nuers estiveram em armas contra o govêrno até o fim de 1930, mais ou menos. Um comissário do Distrito foi nomeado para o território de Dinka em 1941 como um primeiro passo. Abaixo, no sudeste, as fronteiras da Etiópia, Kenya, Uganda e do Sudão cortavam as terras de tribus que não desconheciam sua existência até décadas depois da demarcação. A área dos Boma, mais adiante ao norte, só ficou sob plena administração durante a recente guerra. Áreas similares existem em tôda a parte. Estes são exemplos extremos, mas mesmo nas áreas colonizadas o processo de consolidação foi longo e tedioso.

Enquanto isso o norte ia para adiante, e as verbas, postas a disposição pelo esquema de Gezira, do qual viabilidade do país dependia, eram razoavelmente exigidas para a expansão dos serviços sociais ao norte, que as criaram. Assim a despeito dos devotados esforços das missões cristãs, o sul ficou para trás. A "política de segregações", devido à qual o govêrno do condomínio foi severamente criticado, principiou com o desejo de manter os povos irresponsáveis fora de uma zona de perigo. Os menos reputados comerciantes nortistas achavam fácil ludibriar selvagem simples, e cêdo ou tarde teria de haver complicações.

resultou uma política de "proteção" dos sulistas, que duraria até que pudessem tomar conta de si mesmos.

Assim continuou até que as condições de guerra derrubaram as barreiras, e as verbas finalmente foram destinadas a serviço dos desenvolvimentos econômicos e sociais. E talvez significativo o fato de que os centros da presente situação difícil pareçam ser as áreas mais sofisticadas e não as mais selvagens — os centros militares em Torit e outros lugares a zona do Esquema de Desenvolvimento de Zande, a oeste do Nilo. No início, contudo, as perspectivas eram boas, e em 1947, numa conferência em Jubá, os representantes do sul concordaram em reunir-se ao norte e tomar parte na nova Assembléia Legislativa, que se reunir em Kartum um ano mais tarde

BEM RECEBIDOS

Durante o tempo de vida dessa Assembléia grande progresso foi feito. Os membros sulistas foram bem recebidos e deram uma impressão favorável. Os nortistas em número crescente assumiram postos no sul e alguns deles tiveram um êxito formidável. Mas tudo isso teve seu fim abrupto com as circunstâncias que levaram ao Acôrdo Anglo-Egípcio de 1953.

Havia três grupos políticos no norte na ocasião — o Partido Umma, então no poder, separatista fortemente nacionalista e principalmente Mahdist, e que exigia completa independência, numa data antecipada; os vários partidos que favoreciam uma certa espécie de relação com o Egito, e os Republicanos Socialistas (talvez melhor denominados de Velhos Conservadores) que desejavam um processo gradativo para a autonomia e a retirada do pessoal britânico até que substitutos adequados pudessem ser encontrados no país. Este partido era a esperança do sul, uma vez que lhe oferecia o tempo que necessitava, mas foi mal conduzido e não finha recursos financeiros. No burburinho das negociações partidárias com o General Naguib êle deixou praticamente de existir.

A QUESTÃO DOS TÉCNICOS

Este foi o primeiro choque para a opinião no sul. Então, o Partido Umma, como parte do preço a ser pago ao Egito pelo direito de auto-determinação do Sudão, concordou a retirada de todos os técnicos britânicos dentro de três anos. Ao mesmo tempo, eliminou da minuta da Constituição as chamadas salvaguardas para o Sul, inseridas depois de muitos debates pela comissão interpartidária para o estudo da Constituição, devido à insistência do sul. Isto minou a confiança que o sul depositava no norte, e poucas tentativas foram feitas para explicar a questão partidária. Os ressentimentos correram livres e só a influência de um Comissário Distrital britânico impediu complicações, quando os jornalistas do norte foram hostilizados pela multidão desapontada.

No acôrdo final entre a Grã-Bretanha e o Egito as salvaguardas foram reintroduzidas de forma velada como aplicadas a tôdas as áreas atrazadas, mas não se evitou a retirada dos funcionários britânicos como condição indispensável do acôrdo egípcio.

Os sulistas consideraram — como muitos britânicos — que a Grã-Bretanha os havia traído. Suas reações variaram entre lágrimas, fúria e desesperança total. Os Republicanos Socialistas haviam subscrito o acôrdo Umma. Só os partidos pró-Egito permaneceram. Eles, pelo menos, não haviam alimentado falsas esperanças, e na maneira paradoxal das coisas foram êles que receberam o voto do sulista nas eleições subsequentes. Inevitavelmente, foram feitas de novo promessas que não poderiam ser realizadas, e parece que as mesmas foram suplementadas por promessas fantásticas dos propagandistas egípcios, que "do topo de cada árvore faziam demagogia". Seguiu-se a desilusão.

E O FUTURO?

O que acontecerá agora é uma incógnita. Certamente, as dificuldades que precisam ser aplainadas existem — e em grande número. De minha parte, espero e desejo que os sudaneses consigam fazer a melhor escolha para o futuro; sei que esta mesma esperança é alimentada sinceramente por todos os que se interessam pelo bem-estar dos povos em geral e das nações jovens, em particular.

TRABALHE NO RIO E MORE EM NITERÓI
Terrenos a partir de Cr$ 20.000,00, sem entrada e sem juros, Cr$ 200,00 mensais. Agua, luz e condução próxima ao loteamento.
Informações com o Sr. LOPES
AV. MARECHAL FLORIANO, 1, SOBRADO
Telefones: 23-3839 e 43-7458

COLUNA DOS BANCÁRIOS

P. ZIMMERMANN

Líderes bancários, avistaram-se com o senhor João Goulart

Acaba de regressar do Rio Grande do Sul a Comissão Executiva Nacional dos Bancários, a qual acha-se integrada pelos senhores: Huberto M. Pinheiro, presidente do Sindicato do Rio; Osmildo Stafford da Silva, membro do Conselho Fiscal do IAPI; José Benicio de Melo, representante do Sindicato de Belo Horizonte, e também membro do Conselho Fiscal do IAPB; José Salvador Romano Lossaco, presidente do Sindicato de São Paulo que foram avistar-se, naquele Estado sulino com o senhor João Goulart, Vice-Presidente da República, recentemente eleito em memorável pleito. Podemos adiantar que foram tratados assuntos de relevância para os bancários, destacando-se entre os mesmos o da Previdência Social, bem como a presidência do Instituto dos Bancários para um dos elementos constantes da lista tríplice nacionalmente organizada pelos bancários, a qual foi, na ocasião, entregue ao Sr. João Goulart.

Agora, resta aos bancários esperar mais um pouco, já que pacientemente esperaram pelo cumprimento das vãs promessas do govêrno do senhor Café Filho.

REUNIÃO

A fim de debaterem assuntos relacionados com a Previdência Social, estiveram reunidos na sede do Sindicato dos Bancários, além da diretoria do órgão de classe, os membros do Conselho Fiscal, o IAPB, e mais os bancários Enos Sadock de Sá Mota, Orimpio Fernandes de Melo, Jorge Saffarch e Nelson Pereira de Souza. Sôbre os assuntos tratados nesta reunião daremos amplo noticiário aos bancários noutra oportunidade.

LIVRARIA FRANCISCO ALVES
LIVREIROS E EDITORES
RUA DO OUVIDOR, 166 — Rio
FUNDADA EM 1854

PNEUS
RECAUCHUTADORA CONTINENTAL LTDA.
RUA DAS MARRECAS, 40
TEL. 22-0547-RIO

Decorações Originais SOARITA Sugestões. - Preços moderados
Telefone 37-6963

— XXXVI —

FRONTEIRAS DO BEM E DO MAL

Por ANA LÚCIA

Foi quando discutia com Sergio o caso das pedras, que êle alegava haver colocado na bolsa e que o agente alegava não haver encontrado que, no auge da raiva, Ramon perdeu a cabeça e poz-se a discutir também a questão da esposa.

Quando Sergio, furioso, declarou que a moça nunca o interessara, Ramon para liquidar o assunto, visto que sentira não poder reaver as pedras, de vez que não lhe seria possível queixar-se do fato, contou-lhe que também Verinha não o interessava, pretendendo êle, apenas, tirá-la de meu cunhado para que êste sofresse o mesmo que êle sofrera.

Foi quando o rapaz, perdendo o controle, investiu contra êle, que, sacando da arma que sempre trazia consigo, matou-o.

Confessou, também, que fôra êle quem saqueara a casa de Sérgio, onde pensara encontrar as pedras e, mais tarde, nesse próprio apartamento.

Nunca fôra ao Rio, como fizera crer a Verinha. Apenas pedira a um companheiro que lhe reenviasse qualquer carta que lhe remetessem, não porque minha irmã o interessasse mas, tão sòmente, porque queria estar a par do que ocorria em relação ao inquérito sôbre a morte de Sergio e que ela, como viuva, devia saber melhor do que ninguem.

Explicou, também, que, muito embora acompanhasse atentamente o desenrolar dos fatos chegando mesmo a seguir Verinha na rua, para ver o que fazia e com quem se encontrava — receava abrir-se abertamente por que achava que isso pudesse despertar a atenção da policia sôbre sua pessoa.

—

Poucos dias depois, Ramon vinha a falecer, não obstante os esforços que os médicos fizeram para salvá-lo.

Já então os jornais se haviam ocupado fartamente do caso e eu, que fora muito citada no noticiario pedira e obtivera uma licença na repartição para não precisar enfrentar a curiosidade e o interrogatório de meus colegas de trabalho.

Além disso, havia o problema de Verinha, que estava cada dia pior e à quem eu precisava dar completa atenção.

Hoje, que tudo passou, compreendo quanto representou de beneficio para mim a doença de minha irmã que me tirou da violenta revolta, da dor do ódio que me causou a morte de Mariza, pois concentrando tôda minha atenção na tragédia da que estava viva, era forçada a desviar meu pensamento da lembrança e da saudade da que estava morta.

—

Provada, com a confissão de Ramón, a inteira inocência de Vérinha, foi possivel prosseguir no inventário de Sérgio, cujos dois casamentos anteriores não tinham nenhum valor legal.

Habilitaram-se como herdeiros os pais dêle e Verinha, pois não havendo filhos caberia a esta apenas a meiação, enquanto aqueles seriam os herdeiros da outra metade.

Foi, então, que a mãe de Sérgio — que se revelara ávida por dinheiro, quase argentária — levantou a questão das pedras que estavam em poder de Verinha.

Pelas declarações de Ramón, não ficara esclarecido se as pedras se encontravam em poder de Sérgio por compra ou se êle era apenas consignatário, pertencendo estas a Ramón.

Abriu a policia, então, inquérito para apurar a questão da origem dos brilhantes e acabou descobrindo esta organização de traficantes de pedras.

Mas sôbre as pedras de Verinha, a Justiça é quem se deveria pronunciar.

Nega ter furtado a coroa da Rainha dos Comerciários

Papai Noel descerá domingo na Praça do Congresso

O Grupo de Colaboradores de Turismo, que reune figuras do alto comércio, entregou-se inteiramente á organização das festividades referentes á chegada de Papai Noel, marcada para domingo próximo, na Praça do Congresso. Descerá, ás 16 horas, o velhinho de barbas brancas encanto da petizada, trazendo nas costas o seu pesado saco de brinquedos.

O Sindicato dos Lojistas, que se encontra á frente da organização das festas natalinas, traçou um programa do qual consta missa campal, na noite de 24, naquele mesmo local.

COISAS DO CHIQUINHO

Não vou deixar os contrabandistas em paz. Chiquinho Maluco, enquanto a policia ou outra qualquer autoridade repressora não disser: "basta gente, que os homens já estão desbaratados e em cana".

— Muito bem, Indio das meninas perfumadas. Pau nesta negrada do assalto aos cofres da Nação.

— Sem do nem piedade, negrito.

— Você conhece o Willy Deutscher? Esse malandrinho tambem é do golpe do contrabando.

— Conheço. Dizem que este cabrinha da peste já sonegou 6 milhões de cruzeiros de impostos.

— E o Moysés Singerevitz?

— Papagaios! Esta tambem na sua pinta?

— Menino Indio, eu sou um arquivo ambulante. O que você aprende agora, já o meu avô me dizia em tertulias que se prolongavam horas a fio.

— Vamos, então, ao Moysés Singerevitz, que aqui aportou com o estômago a pedir missa.

— Este, Indio, tem ligações na América do Norte. Se não me engano, sua esposa foi apanhada lá com um contrabando de diamantes, no valor de 15 milhões de cruzeiros.

— Puxa! Meu perrequitinho verde!

— E o Neujamin Nasicloki?

— Não me recordo desse barbadinho. Que há com êle?

— Em 23 de maio de 1950, quando saltava de um avião, deu um beijo no valor de três milhões de cruzeiros.

— Que beijocão Indio lingua de trapo! Até eu, que não sou disso, quero levar um chupão igual e tão gostoso!...

— Foi mesmo um chupão daqueles, enquanto o guarda da Alfândega, como um boboca, apreciava o idilio do casal romântico...

— Como foi a história? Ele quando acabou beijando excentricamente derramou um monte de grana sôbre a sua Julieta? Como é que foi? Não estou morando nessa jerarda.

— Não foi como você está pensando. Na atitude da beijoca, na ocasião em que o guarda suspirava de inveja, o malandro "passou" para a mulher o contrabando, envolvido no lenço que tirou de bolso para recolher a lagrima que rolava pela face.

— Batandrão! E a policia, a Alfândega, a turma que diz que fiscaliza o contrabando de pedras preciosas onde estava naquele momento?

— Ora bolas, Chiquinho Maluco! Fingindo que olhava para o ceu... Mas um olhão — êsse garanto que estava espiando o aceno do pirata, tão significativo e tão promissor...

— Papagaio! Perrequitas três vêzes! Isto é o fim! Quanta loucura!

Empossado o Desembargador Mourão Russell

Foi empossado, ontem no Tribunal de Justiça do Distrito Federal, no cargo de Desembargador, a que foi recentemente elevado por decreto governamental o Sr. Alberto Mourão Russel, ex-Juiz de Menores, o qual, no Juizado de Menores foi, após, homenageado pelo pessoal, que lhe dedica especial apreço.

Prestou depoimento, ontem, o empresario acusado

Face á denuncia por nós veiculada sobre o logro de que foi vitima a jovem Wilza Carla, recentemente eleita Rainha dos Comerciários, cuja coroa, cetro e faixa, ganhos no concurso, lhe foram solicitadas pelo empresário Wilson Jordan, para exposição, já que a contratara para integrar o elenco da peça «Comédia do Corações» (que redundou em pleno fracasso), foi localizado ontem e conduzido ao 5º Distrito Policial, onde a Rainha registrara queixa sobre o fato, o emprezario Wilson Jordan em Cartório forneceu a Policia a sua versão sobre o caso da bela Wilza, informando que os mesmos foram entregues a um senhor de nome Tales, da gerencia do «Teatro Duleinas, para serem devolvidos á Wilza. Alegou, ainda, estar surpreendido com o noticiário dos jornais em que seu nome aparecia envolto em rumoroso escândalo. Alinhavou também algumas acusações á artista, responsabilizando-a, inclusive, pelo fracasso de sua peça. Reduzidas a termo suas declarações, foi determinada uma diligência para comprovar as suas declarações, ficando o apetrechos resi-

ESCRITÓRIO NA CINELANDIA

Aluga-se um conjunto de salas, com 2 telefones e extensões. Tratar pelo telefone 25-9865.

Dia do Reservista em 1955

Os oficiais e aspirantes a oficial R/2, da 1ª Região Militar que não estiverem convocados, deverão apresentar-se na quinzena que precede ao "Dia do Reservista", isto é, de 1º a 15 de dezembro.

Para os residente no Distrito Federal e Niterói, a apresentação deverá ser feita no Serviço Militar Regional, situado no 3º andar do Ministério da Guerra e no horario de expediente.

Para os residente fora do Distrito Federal e de Niterói a apresentação deverá ser feita no Corpo de Tropa, CR ou órgão de recrutamento mais próximo de suas residencias.

AGUARDEM
Para breve
REFRIGERANTE
SALUTAR

"Rosa Branca" apavorado fugia dos amigos

Dando prosseguimento ao inquérito instaurado na Delegacia de Roubos e Defraudações para apurar os acontecimentos ocorridos, na madrugada do dia 11 do mês p.p., com o funcionário municipal José Alcides, mais conhecido por "Rosa Branca", ex-motorista do general Mendes de Morais, o Delegado Mario de Lucena Pereira ouviu, na tarde de ontem, a professora municipal Idacy Costa e o funcionario da Caixa Economica Federal, Walter Gomes Ferreira, ambos residentes no mesmo predio, de onde, naquele dia "Rosa Branca", ao tentar fugir pela sacada do 1.º andar, se projetou ao solo, tendo, em consequencia, sofrido fratura nos tornozelos, pelo que foi internado no Hospital dos Servidores Municipais, com guarda á vista.

DEPÕE A PROFESSORA

Idacy Costa, solteira, de 37 anos, residente á Avenida Salvador de Sá, 153, térreo, professora municipal, lecionando na Escola José de Alencar, declarou o seguinte:

Que a 11 de novembro ultimo estava dormindo quando, cerca das 20 horas bateram á porta. Era uma vizinha de nome Gloria, afilhada de José Alcides, o qual reside no mesmo prédio em que ela, sendo a depoente no térreo e Alcides no sobrado; que Gloria vinha com outra moça, chamada Joana, tambem afilhada de José Alcides; que o motivo da visita daquelas moças foi comunicar á depoente que Alcides estava caido no patio interno de sua casa; que foi no local em companhia das duas moças onde constatou que José Alcides ali se encontrava caido, sem poder locomover-se, pensando a depoente que ele houvesse fraturado as pernas; que posteriormente soube que ele fraturara os calcanhares; que indagou o que acontecera, tendo José Alcides declarado que caira da janela para o referido pateo, não entrando em detalhes a respeito dos motivos da queda; que José estava com galochas e capa impermeavel, pois naquela ocasião, chovia copiosamente, tanto que a depoente ficou toda molhada; que a fim de auxiliar José Alcides a ir para sua casa a depoente lhe forneceu duas vassouras, á guisa de muletas, mas ele, embora com isso, subiu as escadas de joelhos; que a depoente não acompanhou José Alcides até a sua residencia; que a depoente no dia 11 de novembro foi deitar por volta de 20 horas, não tendo visto antes de ir para a cama, ou notado, a presença de alguma Radio Patrulha nas proximidades de sua residencia; que á pergunta do promotor respondeu a depoente que não teve nos dias posteriores a curiosidade de saber com os vizinhos a causa da queda de José Alcides que a depoente não frequenta a casa de José Alcides nem mantém relações com a familia dele, limitando-se a cumprimentá-los quando se encontram.

O FUNCIONARIO DA C.E.F.

A seguir prestou esclarecimento o funcionario Walter Gomes Pereira, da Caixa Economica Federal, de 26 anos, casado, residente á Avenida Salvador de Sá, 147, que declarou o seguinte:

Que no dia 11 do corrente, cerca de 20.30 horas, o deponente se encontrava em sua casa quando foi chamado por uma moça de nome Gloria, afilhada de seu vizinho José Alcides, a fim de atender o telefone na casa dele; que indo á casa de José Alcides, que fica no mesmo pavimento que a do deponente, este, depois de atender ao telefone se retirava, quando bateram á porta, de maneira violenta; que a mulher de José Alcides pediu ao deponente que abrisse a porta dizendo que se fosse com José Alcides dissesse que ele estaria em casa ás 22.30 horas; que enquanto isso bateram á porta outra vez, de maneira mais violenta, quando o deponente a abriu e viu que eram três soldados da Policia Especial os quais indagaram se José Alcides se acha em casa; que o deponente lhes transmitiu o recado da mulher de José Alcides, mas eles pediram permissão para entrar na casa a fim de fazerem uso do aparelho telefonico e verificarem se José Alcides estava ou não em casa; que a dona da casa que estava presente, deu licença para que dois dos citados policiais entrassem e procedessem a uma revista na casa e também fizessem uso do telefone conforme desejavam; e eles entraram diretamente para o quarto onde estava o telefone e fecharam a porta, ocasião em que o deponente se retirou; que um dos militares ficou de guarda á entrada da residencia; que os dois que entraram para o quarto fecharam a porta antes de fazerem uso do aparelho telefonico de maneira que o declarante não ouviu para quem telefonaram mesmo porque se retirou logo para sua residencia, onde permaneceu até por volta de 22 horas, quando foi chamado novamente por Gloria que lhe disse que José Alcides estava caido no pateo interno do andar térreo, na residencia de Idacy Costa; que o declarante e clarecendo que os policiais ao serem atendidos por ele disseram que tinham um recado para José Alcides; que o declarante se dirigiu com Gloria ao andar térreo, encontrando ali José Alcides caido sem poder locomover-se; que verificou estar José Alcides de galocha e por quanto ele pediu que tirassem os sapatos; tendo o deponente visto que os pés dele estavam inchados sinal de que havia fratura de ossos dos pés; que perguntou a José Alcides o que acontecera tendo ele declarado haver caido da janela não explicando como, nem porque; que o deponente não insistiu para que esclarecesse o motivo da queda porque concluira que havia caido fugindo dos soldados da P.E. que haviam entrado; que uma semana após o fato a familia de Alcides deixou a casa fechando-a indo para local desconhecido do deponente, tendo a esposa de Alcides declarado que assim procedia porque sua mãe era muito nervosa e estava com receio de nova invasão da casa; que ao sair da casa de Alcides teve ocasião de notar a presença em frente ao predio de um carro da R. P.; que o declarante afirma poder reconhecer pelo menos dois dos policiais que estavam na casa de Alcides e com os quais falou durante cinco minutos; que eram de cor branca.

"CAPITALIZE SUAS IDÉIAS"

Uma boa idéia valeu ao funcionário Luiz Felipe de Camargo o prêmio de Cr$ 44.000,00, oferecido pela "Comissão Capitalize Suas Idéias", mantida pela Esso Standard do Brasil com o objetivo de estimular seus empregados a apresentarem sugestões que possam promover métodos e serviços mais eficientes. So em 1954, nas afiliadas da Standard Oil Company (New Jersey), em todo o mundo, foram apresentadas 26.924 idéias, ou seja 213 para cada mil empregados, que redundaram em Cr$ 19.878.000,00 de prêmios. No Brasil, no mesmo ano, foram apresentadas 173 idéias, numa proporção de 45 para cada mil empregados sendo concedidos Cr$ 56.300,00 de prêmios. O valor do prêmio varia de acôrdo com o mérito da idéia apresentada. O Plano Capitalize Suas Idéias vem assim cumprindo perfeitamente sua finalidade, há mais de 10 anos, estimulando os funcionários Esso a pensarem e proporem melhorias nos serviços e métodos de trabalho. Na foto, o premiado, Luiz Felipe de Camargo, que trabalha na Contabilidade da Região Sul, em São Paulo, quando recebi ao seu cheque das mãos do gerente da Região, Sr. R. J. Owen.

Novo Diretor Geral do SAPS

Empossado, ontem, o economista Francisco Lopes Meireles

Flagrante da transmissão do cargo, quando falava o novo Diretor Geral, Sr. Francisco Meireles

O novo Diretor Geral do SAPS, Sr. Francisco Lopes Meireles, foi, ontem, empossado naquele alto cargo;

A solenidade teve lugar ás 11 horas, no Gabinete do Ministro do Trabalho, deputado Nelson Omegna. Logo após, as 12 horas, deu-se a transmissão do cargo, no Orgão Central, daquela autarquia.

O Sr. Pereira dos Santos, que vinha respondendo pelo expediente da Direção Geral, ao transmitir o cargo, fez um ligeiro retrospecto de suas atividades, prestando, assim, conta de sua curta, mas profícua gestão. Falou em seguida o Dr. Perseu Melo, alto funcionário do Ministerio do Trabalho, e ex-servidor do SAPS, ressaltando a importância das tarefas afetas aquele serviço. Lembrou que o momento da transmissão do cargo era de regozijo, uma vez que podia ele testemunhar, em face do seu conhecimento acerca das qualidades morais do novo Diretor Geral, Dr. Francisco Meireles, ser êste um humanista e administrador capaz.

Falando aos presentes, o novo Diretor Geral começou por pedir o apoio de todo o funcionalismo da casa, lembrando que o SAPS, era um órgão assistencial que não pertencia ao seu funcionalismo ou aqueles que dêle se servem, mas ao Brasil, pelos seus beneméritos fins.

Referiu-se á sua ligação com o serviço social, dizendo que não conceberia fazer uma administração, que não visse valorizar o trabalhador brasileiro.

Abordando problemas internos do SAPS, reconheceu que os salários ora pagos aos seus funcionários são, em muitos casos, salários de fome. Vai, portanto, procurar, na medida do possivel, resolver êsse problema. Frizou que o impossivel, certamente, não fará. Entretanto, está firmemente decidido a agir, na administração do SAPS, de maneira a que esta entidade não venha a merecer critica de qualquer espécie. Finalizando, reiterou o seu apelo ao funcionalismo no sentido de que colabore com êle, a fim de que o SAPS continui a sua grandiosa missão, que é servir aos trabalhadores brasileiros servindo ao Brasil.

PAGAMENTOS NO TESOURO

No Tesouro Nacional será pago hoje o 12º dia util, constante de Diversas Pensões da Guerra — Fls. 7.238 a 7.253; Montepio Civil da Marinha — Fls. 7.291 a 7.294.

GAZETA DE NOTICIAS

R. TEOFILO OTONI 142, RIO

Vice-Presidente
PAULO PARISI
Diretor-Substituto
JOSE BUSTAMANTE
Assistentes da Diretoria
NARCISO REBIEOUT
O. MACHADO SOBRINHO
Secretario
IBERE BASTOS
Gerente
HUGO PODDA

Diretoria 43-4515
Gerencia 43-3508
Publicidade 23-5778
Secretaria 43-8092
Esporte e Policia .. 43-7541
Oficina 43-8870

O unico cobrador autorisado é o sr. WILTON GALDINO DA ROCHA

O jornal não se responsabiliza pelas opiniões emitidas em materias assinadas.

ARNO VOIGT INFORMA
... TUDO UM POUCO

RÁDIO

Em excursão pela América Latina encontra-se nesta Capital o radialista argentino Dorita Ocampo que tem atuado como visitante em diversos programas de nossas emissoras. A equipe pertence esteve em visita à nossa redação em companhia de um dos diretores do programa "Show Revista Musical", da Emissora do mesmo radialista. — Na foto Dorita Ocampo, quando estava sua visita artística à nossa reportagem.

* * *

A PRE 30 DE MUDANÇA

Está sendo transmitido agora, diretamente do palco-auditório da Rádio Mayrink Veiga, às segundas-feiras, 20.30 horas e retransmitido às quintas-feiras, às 13 horas, pelo Radio Mundial.

POR 35, o limpa-pagante de Lauro Borges e Castro Barbosa, troca de heróicos (dentro dos em vigor da CVCI.

DENTRO DA NOITE

"BOITE CASABLANCA"

Quarta-feira próxima, Zilco Ribeiro surpreenderá definitivamente os amantes do "show" "A pequena notável" que se lança na boite Casablanca.

E aí está o entendimento do caso vai entrar em ação. Quem dá mais? A proletura o dará em atendimento a quem melhor fizer jus.

Sabemos que existem quatro candidatos: Carlos Machado, Paulo Bittencourt (que pretende fazer um novo "Vogue"), Jacques Pitanga e Zilco Ribeiro, que estes três apostam na dança.

E aí está o problema do caso vai entrar em ação. Quem dá mais? A proletura o dará em atendimento a quem melhor fizer jus.

Sabemos que existem quatro candidatos: Carlos Machado, Paulo Bittencourt (que pretende fazer um novo "Vogue"), Jacques Pitanga e Zilco Ribeiro, que estes três apostam na dança.

O que é certo é que Bittencourt — Carlos Machado e Zilco. A parada é grande e poderá haver grandes surpresas pela falta de um "outsider", um grande concorrente que vai entrar na última hora, disposto a tudo e mais.

Sabemos que em breve se resolverá a situação do "Scandinavia" pois uma casa, luxuosa como é, não poderá ficar fechada por muito tempo. E mais a mais, dará trabalho a dezenas de artistas.

CADALANDO...

Antes do carnaval ainda, a "boite Regina" vai lançar suas portas durante dois meses para ser uma Silveira Sampaio vai apresentar seu "show" para um teatro, para depois, passados os dois meses, voltar para o "Bon Gosto".

* * *

Emília de Lima voltou à direção de "La Ronde". Estreará por estes dias naquela casa Veronika Boek.

* * *

Parece que o Copacabana vai contratar a cantora portuguesa Elza Miranda para o "Meia Noite".

Elza Miranda, belíssima cantora, mas infelizmente mal lançada pela Turis e acaba de fazer enorme sucesso numa festa no "Golden Room" do Copacabana, quando se exibiu como convidada especial.

* * *

Ainda não tivemos tempo de ir ao "Night and Day" a fim de ver o novo "show" de Carlos Machado, "Bemzo-Alô". Iremos lá nos próximos dias voltando depois ao assunto nesta coluna.

DISCOTECA

* * *

DIRCINHA COSTA

MARIA JOSÉ PEREIRA DA SILVA é o verdadeiro nome de cantora DIRCINHA COSTA. Já bem conhecida de todos nós, DIRCINHA é natural de Bauru, Estado de São Paulo, onde nasceu a 26 de Agosto de 1930.

Desde tenra idade (com apenas oito anos), iniciou suas apresentações de menestrel da P.R.C.B emissora de sua cidade natal.

Já moça, mudou-se com sua família para São Paulo, passou a frequentar os vários programas de calouros lá existentes, com especial grande êxito nessas atuações, culminando com o primeiro lugar que obteve em 1942 e que lhe abriu as portas para a carreira com a qual sempre sonhou. Convidada a fazer um "teste" na Rádio Cruzeiro do Sul, agradou, sendo bem sucedida. Contratada, ingressou e permaneceu no elenco da referida emissora durante seis meses, transferindo-se, a seguir, para a Rádio Record onde atuou até 1947. Depois, durante três anos, Dircinha Costa esteve atuando das mirabolantes, a fim de artistizar nas diversas discotecas. Não resistindo, por mais tempo, ao afastamento dos ídolos artísticos, em 1950, à convite do Diretor Comercial da Rádio Bandeirante, lá sua rentrée nesse setor, no qual ainda atua na presente data.

Em 1953, em chau Dircinha Costa sua oportunidade no disco. E através da COLUMBIA, convidaram-na para atuar e assim viu a predileção do Brasil sua estrela brilhar. De suas gravações, até agora de maior sucesso foram "É O AMOR" — NEURASTENICO — "ESTÁ TUDO BEM" e DEIXA-ME IR, AMOR!

Atualmente, Dircinha Costa, dentre as cantoras de São Paulo, é das mais solicitadas. Já visitou por quase todo este imenso Brasil, conquistando sempre, grande e sincera audiência, nos lugares por onde passou. No Rio, em suas diversas visitas atuou nos mais populares programas como: Cesar de Alencar, Carlos Henrique e Vasqueral de Chanchada, deixando patente o seu grande e comunicativo simpatia. — Eis suas discografia:

PESCADOR (Gambogeano-Ivo) BAIXO TRISTE (Braguinha) É O "MORE" (Valsa) CUPIDADINHO CUPIDADINHO (Braguinha) NEURASTENICO (Fox) A LUZ DA LUA PRATEADA (Fox) COMO "STO É BOM (Fox) ATÉ' SEGUNDA-FEIRA (Samba) DEIXA-ME IR, AMOR e REFUGIO (Fox).

A WARNER BROS. VAI APRESENTAR JANET LEIGH E JACK WEBB

JANET LEIGH, graciosa artista que tantos admiradores possui entre os brasileiros, faz parte do elenco de «Pete Kelly's Blues», novo filme de Jack Webb, o famoso produtor de televisão que já aplaudimos em «Malhas da Lei» (Dragnet).

«Pete Kelly's Blues», além de Miss Leigh e de Jack Webb que é também o diretor, apresentará ainda bons desempenhos os coadjuvantes Edmond O'Brien, Lee Marvin, Peggy Lee e Ella Fitzgerald. Sobre sua história, muito curiosa, já desenvolve um tema sobre músicos e gangsters». Será preciso acrescentar mais alguma coisa?

«ALMIRANTE CANARIS»

O. E. HASSE no papel de Canaris, no filme «ALMIRANTE CANARIS»

«Almirante Canaris» (Canaris), é o filme alemão apresentado no Brasil pela Art Films, que marcará a nova era da cinematografia berlinense em nosso país. Esta película, dirigida habilmente por Alfred Weiden, é baseada numa história verídica sobre o mais famoso espião de todos os tempos, o famoso Almirante Canaris, possuidor de 38 mil agentes, de contra-espionagem, estações de rádio, falsificações de passaportes e um orçamento de 40 milhões.

O. E. Hasse, é o ator alemão que encarnará o papel deste poderoso Almirante. Ao seu lado aparecerão outros grandes nomes da e na berlinense como Adrian Hoven, Barbara Rueptine, Peter Mosbacher, Nora Hagen, Otto Brami e outros. «Almirante Canaris» está sendo anunciado pela Art Films para a próxima segunda-feira nos cinemas Pathé — Presidente — Art Palácio — Palácio Higienopolis — Santo Afonso (Tijuca) — Mauá e Para Todos.

PORQUE «SINFONIA CARIOCA» VAI BATER «RECORDS»!

Porque «Sinfônia Carioca» vai bater todos os «recordes» da produções nacionais do seu gênero e porque supera os filmes anteriores do próprio Watson Macedo; numa conversa que mantivemos com pessoa muito chegada a produção que ora vai ser lançada. Isso o nosso informante: «O filme não é carnavalesco; é sim um romance musical. Tem um grande luxo em todos os detalhes; foi todo cercado de uma montagem custosa, uma das mais custosas mesmo do cinema nacional. Foi realizado em tempo suficiente, pois é mesmo o filme mais demorado de Watson Macedo, que consumiu-nos cinco meses e alguns milhões de cruzeiros. Tem músicas, mulheres, canções, danças alucinantes e um romance perfeito, sentimental por vezes, e por vezes cheio de humor entre uma garota que queria ser artista de teatro e um jovem empresário. O elenco sobretudo se destaca pelos nomes: Eliana, muito mais bela, sensacional mesmo; Anacleto Duarte, num dos mais felizes dos seus papeis; «Broadways, o artista escolhido que vai ter carreira brilhante; Afonso Stuart, numa atuação que o recomenda para grandes destinos pecendo-se mesmo afirmar que temos nele o novo Paul Muni, tal a sua caracterização num avô excentrico. Além destes nomes teremos nas suas excelentes atuações habituais Zezé Macedo, Zezé Gonzaga, Bill Farr e Luiza Barreto Leite num concurso entre ela mesma querendo e conseguindo superar seus trabalhos inegualaveis no palco e na tela e finalmente a linda Silvia Fernanda, pela primeira vez no papel que seu tipo físico merece. Macedo por sua vez esmerou-se no filme, pois este trabalho revela o artista completo, porque é seu completamente ele escreveu a história, produziu-a e dirigiu-a com uma tal devoção e dinamismo que é de espantar.

«Sinfônia Carioca» entrará por esse em grande circuito na segunda-feira, o que já constitui o primeiro «record», pois a Unida Filmes o apresentará em 22 casas de grande importancia e lotação: Azteca — Plaza — Caruso — Astória — Ritz — Imperator — Olinda — Coliseu — Nacional — Colonial — São Pedro — Rosário — Primor — Mascote — Haddock Lobo — Marajá — Guaraci — Esmeralda de Petropolis — São Bento de Niterói e na quinta-feira no Fluminense.

CARTAZ

«ROMEU E JULIETA» (segunda semana), no Vitoria — Copacabana e Avenida, em horário especial das 14 às 21,45 horas.

«CARMEN JONES» (quarta semana), em Cinemascope, no Palácio, das 14 às 22 horas.

«MADEMOISELLE NÃO ME TOQUES», no Metro-Passeio (do meio-dia às 22 horas) e no Metro-Copacabana e Metro-Tijuca, das 14 às 22 horas.

FESTIVAL ART FILMS (um filme por dia), no Pathe e Rivoli (a partir de meio-dia e Presidente — Art Palácio — Santo Afonso — Para Todos — Mauá Palácio Higienópolis e Guaraci, a partir das 14 horas.

«O CANGACEIRO", no Plaza (a partir de meio-dia) e no Colonial — Astoria — Ritz — Olinda — Primor — Haddock Lobo e Mascote, a partir das 14 horas.

«O TESOURO DO MAR» no Odeon Leblon — Ipanema — Alaska e America, das 14 às 22,20 horas.

«NAUFRAGATE AGREO», no Império — Miramar — Abolição — Madureira — Maracanã — Mem de Sá — Tijuca e Bonsucesso, das 14 às 22,20 horas.

«A PAIXÃO DE UMA VIDA», em cinemascope no Rex — São Luiz — Rian e Carioca, em horário especial das 14 às 21,45 horas.

SOB O COMANDO DA MORTE» em Cinemascope, no Nacional das 14 às 22 horas.

UM FIO DE ESPERANÇA», em Cinemascope, no Pax, em horário especial das 13,20 às 22 horas.

«CONDENADOS PELO TERROR» em Cinemascope, no Azteca — Caruso Copacabana e Imperator (das 14 às 22 horas) — Coliseu (14.30 — 16.40 — 18.50 e 21 horas) e São Pedro (das 14 às 21 horas).

PECADORA DA ILHA», no Alvorada, das 14 às 22 horas.

CUIDAI DE VOSSAS FILHAS», no São José, das 14 às 22,20 horas.

SANGUE E PRATA» e «RONDA DO TERROR», no Marrocos, a partir das 14 horas.

tir das 14 horas.

O IMPERADOR DE CAPRI» e «VALE TUDO», no Olimpia, a partir das 14 horas.

TIGRES VOADORES» no Ideal — Botafogo e Floriano, das 14 às 22 horas.

O PRINCIPE VALENTE", em Cinemascope, no Roxy e Madrid, das 14 às 22 horas.

DEMETRIOS, O GLADIADOR» em Cinemascope, no Santa Alice, das 14 às 22 horas.

«OPORTUNISTAS EM AÇÃO» E «ATÉ O ULTIMO TIRO», no Iris, a partir das 14 horas.

CHICO VIOLA NÃO MORREU» no Politeama e Vila Isabel, das 14 às 22 horas.

«MATAR OU CORRER», no Natal, a partir da 14 horas.

«GUERRA AO SAMBA», no Rydan, a partir das 14 horas.

MÉXICO DE MEUS AMORES», no Meier, das 14 às 22 horas.

EM NITERÓI

CENTRAL — «Demetrios, o Gladiadors, em Cinemascope, das 14,20 às 22 horas.

RIO BRANCO — «Vulcanos e «Uma Viuva em Trinidad», a partir das 14 horas.

ODEON — «O Tesouro do Mar», das 14 às 22,20 horas.

IMPERIAL — «Tigres Voadores», a partir das 14 horas.

ICARAI — «Resgate Aéreo», das 14 às 22,20 horas.

CASSINO — «Mogambo», das 14 às 22 horas.

GRILL DO CASSINO — «Festival Art Films (1 filme por dia), das 14 às 22 horas.

SÃO BENTO — «Sabrina», das 14 às 22 horas.

SÃO JORGE E VERA CRUZ — «A Lenda dos Beijos Perdidos», das 14 às 22 horas.

PALACE — «Até o Ultimo Tiro», a partir das 14 horas.

MANDARO — «Feitiço Branco», a partir das 14 horas.

OLEO DE CEDRO
O MELHOR P/MOVEIS
Caixa postal, 1485 — Rio
Fone 32-9209

CABELOS BRANCOS... Envelhecem
JUVENTUDE ALEXANDRE
faz desaparecer e EVITA-OS SEM TINGIR

VIDA SOCIAL

ANIVERSÁRIOS — *Prof. Arnaldo Pereira de Vasconcelos* — Transcorreu, ontem, a data natalícia do professor Arnaldo Pereira Pereira de Vasconcelos. Figura benquista em nossos meios sociais e educativos, foi o aniversariante muito cumprimentado.

— *Sra. Emilia Maria de Oliveira Dias* — Transcorre, hoje, o aniversário natalício da sra. Emilia Maria de Oliveira Dias, estimada funcionária do Ambulatório do I. A. P. C., em Niterói, e esposa do dr. Ewaldo Dias Machado, médico daquela autarquia. Em sua residência, na vizinha Capital, a aniversariante oferecerá uma recepção às suas amigas e colegas.

— *Sra. Solony Furtado de Bustamante Sá* — Aniversaria, hoje, a exma. sra. Solony Furtado de Bustamante Sá, esposa do dr. Carlos Alfredo de Bustamante Sá, médico em Niterói.

— Transcorre, hoje, o aniversário natalício do nosso prezado colega da imprensa Julião Vieira.

— Fazem anos hoje os nossos confrades srs. Luiz dos Santos, Francisco Xavier de Brito, Darci Fava de Saraiva, Francisco Soares de Lemos, Ernesto Alves da Rocha Guilherme Dias de Souza, José Candido de Andrade Murici, Geraldo Medela Reis.

— Transcorre hoje o aniversario natalicio do nosso colega sr. Roberto Marinho, diretor-redator-chefe do "O Globo".

HOMENAGENS — Os alunos do Curso de Higiene Mental e Introdução à Psicanalise que o Prof. Luiz Fraga está realizando, semanalmente, no auditorio da Casa do Jornalista, vai homenageá-lo no dia 15 de dezembro em curso, por motivo de encerramento do referido Curso, oferecendo-lhe, às 20 horas, no restaurante Julius, à rua Santa Luzia, 305, com um jantar de cordialidade, para o qual estão sendo aceitas adesões na lista em poder do sr. Julio Moreira, na Secretaria da ACI.

CASAMENTOS — Realiza-se no dia 10 o casamento da srta. Neusa de Castro Bastos, filha do sr. Mario de Andrade Bastos e da sra. Palmyra de Castro Bastos com o sr. Nilo Constantino Chaves, filho da viuva Labyde de Oliveira Chaves. A cerimonia religiosa terá lugar às 18.30 horas, na matriz de N. S. das Mercês, em Ramos.

— Casam-se no dia 10 a senhorinha Acilélia Bastos, filha do sr. José Moreira Bastos e da sra. Antonieta da Cunha Bastos e irmã do jornalista srta. Lucia Moreira Bastos, com o sr. Antonio Rodrigues de Souza, filho do sr. João Rodrigues de Sousa e da sra. Angelina Santo de Souza. A cerimonia religiosa será efetuada às 18 horas, na igreja de S. José e terá como paraninfos o nosso confrade sr. João Batista Pontes e Senhora.

Realiza-se hoje o enlace matrimonial do nosso companheiro Batista, filho da viuva Vicente Gallinone, com a senhorita Ivete, dileta filha do casal Manoel Martinez y Alonso.

O ato religioso terá lugar na matriz do Sagrado Coração, na Tijuca.

OFERECIMENTO À DISCOTECA DA ABI — O sr. Vicente Vitale, diretor artistico do Copacabana Discos S. A., vem de oferecer à Discoteca da Associação Brasileira de Imprensa uma coleção das mais recentes gravações dessa firma.

FORMATURAS — Os bacharelandos de 1955 da Faculdade de Direito de Niterói, da Universidade Fluminense, farão realizar as seguintes solenidades comemorativas de sua formatura: dia 10, às 20 horas — culto de ação de graças, no templo da Igreja Evangelica, sendo orador o Rev. dr. Benjamin de Morais; dia 11, às 16 horas — inauguração, no saguão da Faculdade, de um busto e de placa de bronze — homenagem dos bacharelandos ao Diretor Des. Abel Sauerbronn de Azevedo Magalhães e seus mestres; às 19 horas — Missa em ação de graças na Basilica de N. S. Auxiliadora (Saudações), celebrada por S. Exa. Revm. D. Carlos Gouvêa Coelho, Bispo de Niterói; dia 12, às 20 horas — cerimonia solene de colação de grau, no auditorio do Clube São Bento, no Caminho de São Bento. Dentre os bacharelandos deste ano encontra-se o sr. Architeu Meschita, membro do Conselho Deliberativo do Olimpico Clube que, por esse motivo tem sido alvo de expressivas homenagens por parte de seus companheiros e amigos do cremio da Cinelandia.

ATO COMEMORATIVO DA CRIAÇÃO DE ISRAEL — Realiza-se hoje, sábado, às 21 horas, no Teatro Republica, uma grande concentração cívica, organizada pelas Federação das Sociedades Israelitas do Rio de Janeiro e Organização Sionista Unificada, orgãos representativos da coletiva israelita, consagrando o 8º aniversário da decisão da ONU em favor da criação do Estado de Israel, para a qual foram convidadas altas autoridades, o Corpo Diplomatico e a Imprensa. Usarão da palavra o Prof. Hermes Lima, o Deputado Federal dr. Aarão Steinbruch e outros.

COLMEIA DE PINTORES DO BRASIL — Está aberta, franqueada ao publico, na Galeria Medina, à rua da Quitanda, 23, funcionando normalmente até 31 de dezembro, a exposição de pintura promovida pela Colmeia de Pintores do Brasil. Nessa mostra de arte, que está despertando o mais vivo interesse em nos os meios sociais e artisticos, estão sendo exibidos os trabalhos de autoria dos elementos da Colmeia, destacando-se as telas do prof. Levino Fanzeres preparada por ocasião de sua visita a Volta Redonda e a Hidro Elétrica de So Francisco, figurando ainda numerosos trabalhos de aquarelas cariocas.

PRIMEIRA COMUNHÃO — Realiza-se, amanhã, na igreja-matriz de Santo Sepulcro, a Primeira Comunhão das meninas Cleide e Cleize Fernandes Cardoso, filhas do sr. Osório Pereira Cardoso, funcionário da E.F.C.B., e de sua esposa d. Isaura Fernandes Cardoso.

TEATRO

CLUB TEATRAL MARIA GUERRERO

A prestigiosa entidade denominada Club Teatral Maria Guerrero, de Barcelona, já iniciou, ali, sua nova temporada, que se alongará pelo ano que se aproxima em coincidência com o XXV aniversário de sua fundação. Preparam-se grandes acontecimentos, particularmente teatrais, que se realizarão durante o desenvolvimento da temporada, e principalmente nos meses de dezembro, entre os quais sobressai a data do referido aniversário.

Foi escolhida, para iniciar esta animada estação, a obra em três atos e um epilogo "Cristina Guzman", de Carmen de Icaza. Seguir-se-ão outras peças de autores modernos e antigos.

ENFIM, AS MARIONETTES!

A platéia carioca, tem, agora, no Serrador, um espetáculo diferente: o das Marionettes Rosana-Picchi, bonecos de pano e de pau que proporcionam duas horas de verdadeira magia e prazer. Esses fantoches ja alcançaram sucessivos triunfos em muitos paises da Europa e da America; e esperamos que conquistem maiores êxitos no Rio, em sessões diárias, vesperais e noturnas, às 16 e às 20 horas.

BOAS FESTAS

A gente de teatro não esquece, nunca, os cronistas especializados. Por isso nas proximidades do Natal e Ano Novo, sempre nos enviam carinhosas felicitações. As primeiras ontem recebidas, as quais agradecemos penhoradamente, vieram, com «efusivas felicitações», da fina sensibilidade de Elza Leite Campos e Henrique Campos, os dedicados e dinâmicos diretores de publicidade de quase todos os espetáculos cariocas.

«BIFE, BEBIDA E SEXO»

O autor é Hugh Herbert, o titulo original, «The Moon is Blue», o titulo entre nós, «Bife, Bebida e Sexo» e o seu tradutor R. Magalhães Júnior.

E' com este espetáculo que no próximo dia 7 o Teatro de Bolso reabrirá suas portas com a presença da dupla Nicette Bruno-Paulo Goulart e ainda Luiz Tito. O diretor do espetáculo é um jovem talentoso Paulo Francis, que após cuidada aprendizagem nos Estados Unidos vai ter oportunidade de mostrar ao [illegible] carioca, suas reais possibilidade.

O espetáculo é aguardado com vivo interêsse, pois são muitos os motivos de sensação para levar ao teatrinho de Ipanema todo o público apreciador do bom teatro.

«CHAPEUZINHO VERMELHO»

«Chapeuzinho Vermelho», que «Os Idealistas» estão apresentando no Teatro Follies, vai sair do cartaz, em virtude dos compromissos assumidos pelo elenco anteriormente. Assim sendo, o original de Geraldo Campos, que tem a direção de Daniel Rocha e desempenho de Eunice Fernandes — Adhemar Alvim — Cicero Nadais — Maria Uranga e o autor, terá esta semana os seus dois últimos espetaculos: sábado às 16 horas e domingo às 10 horas da manhã.

CARTAZ

TEATRO DE BOLSO — Fechado
JOÃO CAETANO — Brasiliana — às 21 horas.
TEATRO COPACABANA — A Folha de Parreira — Pelos Artistas Unidos — às 21 horas.
MADUREIRA — Pintando o Sete — Pela Companhia Zaquia Jorge — às 20 e 22 horas.
GINASTICO — Santa Marta Fabril S.A. — Pelo Teatro Brasileiro de Comédia — às 21 horas.
SERRADOR — Marionettes — Pela Companhia Internacional Rosana Picchi — às 16 e às 20.45 horas.
RIVAL — Esposa em Circulação — Pela Companhia Aimée — às 20 e às 22 horas.
GLORIA — Miloca recebe aos sábados — Pela Companhia

(CONCLUI NA 7ª PAGINA)

TEATRO

(Conclusão da 6ª página)

Dercy Gonçalves — às 20 e às 22 horas.

FOLLIES — Brasil 90 Graus — Pela Companhia de Soina e Evilásio Marçal — às 20 e às 22 horas.

DULCINA (ex-REGINA) — E' fogo no Catete — Pela Companhia Mesquitinha-Nélia Paula — às 20 e às 22 horas.

JARDEL — Ensaio Geral — Pela Companhia Geysa Boscoli — às 20 e às 22 horas.

Agradeço a São Judas Thadeu a grande graça recebida.

MARIA DA GLÓRIA CARVALHO

Orf-Léne

TINGE MELHOR

CRUZADAS & Charadas

21º Torneio Quinzenal
PALAVRAS CRUZADAS N. 10

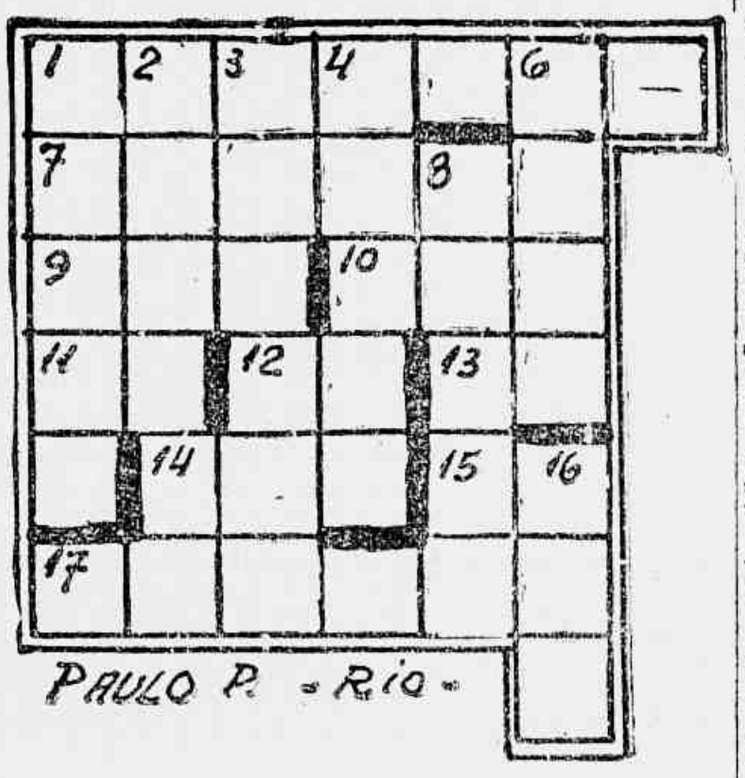

HORIZONTAIS: 1 — Arrazar; 7 — Demoras; 9 — Canôa; 10 — Repetição; 11 — Doutor; 12 — Niquel; 13 — Artigo plural; 14 — Nome de Mulher; 15 — Basta!; 16 — Festias.

VERTICAIS: 1 — Partida; 2 — Sombras; 3 — Colônia portuguêsa na Africa; 4 — Terra; 6 — Ocasiões; 8 — Aceita; 16 — Membro das aves.

Correspondência para NELSON (Cruzadas) — Redação da GAZETA DE NOTICIAS.

HORÓSCOPO DE HOJE

Sábado, 3 de dezembro de 1955.

O QUE ACONTECERÁ, HOJE, AOS NASCIDOS ENTRE:

CAPRICÓRNIO — 22 de dezembro a 20 de janeiro — Não faça programas, para festas ou importantes afazeres nesse periodo.

AQUÁRIO — 21 de janeiro a 20 de fevereiro — Adie qualquer decisão importante e não revele os seus pensamentos a pessoas estranhas.

PEIXES — 21 de fevereiro a 20 de março — Preste atenção a qualquer negócio que lhe for proposto nesse periodo para não vir a arrepender-se mais tarde.

ARIES — 21 de março a 20 de abril — Compre apenas aquilo que for necessário e não se aprecise a vender coisas que poderão valorizar-se rapidamente.

TOURO — 21 de abril a 20 de maio — Trate de controlar seus sentimentos pois você estará muito sensivel e inclinado a irritar-se.

GEMEOS — 21 de maio a 20 de junho — Espere ter melhor noção de situações antes de reagir ou tomar atitudes.

CANCER — 21 de junho a 20 de julho — Não permita que velhos ressentimentos e dificuldades o deixem de mau-humor.

LEÃO — 22 de julho a 22 de agôsto — Procure libertar-se das condições adversas com calma e inteligencia.

VIRGEM — 23 de agôsto a 22 de setembro — Talvez seja forçado a ouvir histórias de desgraças e problemas das pessoas de suas relações.

LIBRA — 23 de setembro a 21 de outubro — Evite a companhia de certos grupos que poderão aborrece-lo e fique atento aos fatores financeiros.

ESCORPIAO — 22 de outubro a 21 de novembro — Você precisará pensar tempo e examinar com calma e atenção a situação ao perceber qualquer queda no seu prestigio pessoal.

SAGITÁRIO — 23 de novembro a 22 de dezembro — As outras pessoas poderão estar isentas em tomar decisões ou em aceitar planos e propostas.

Sondando os ASTROS

Prof. Zoé Ramath

Os leitores e leitoras de GAZETA DE NOTICIAS que desejarem obter uma consulta com o Professor Zoé Ramath cuja resposta será publicada nesta seção deverão escrever sua carta a tinta com a maior clareza possivel e de acordo com a ortografia em papel sem pauta. Não tendo papel sem pauta à disposição o interessado deverá escrever atravessado sôbre as linhas. E' necessário dar o nome verdadeiro e um pseudônimo para a resposta bem como declarar o horário, mês e ano de nascimento, a cidade e o Estado. Não sabendo a hora em que nasceu, mencionar a cidade em que viveu maior número de anos e a epoca respectiva. Devem ser evitados os bilhetes em estilo telegráfico. Finalmente remeter o cupão abaixo devidamente preenchido para o Professor Zoé Ramath, "SONDANDO OS ASTROS" — Redação da GAZETA DE NOTICIAS — Rua Teófilo Otoni, 142 — Rio de Janeiro.

RESPOSTAS PELO CORREIO

Aqueles que preferirem receber pelo correio a resposta de sua consulta, deverão remeter um envelope selado, suficientemente com seis dos cupões abaixo publicados, sendo que um devidamente preenchido.

NOVAS CONSULTAS

As pessoas que já tiverem obtido uma ou mais respostas e desejarem nova consulta deverão citar em sua carta o número ou números das respostas anteriores.

CONSULTAS PESSOAIS — GRATIS

Os leitores ou leitoras que desejarem obter consulta pessoal gratis com o Professor Zoé Ramath deverão seguir as seguintes instruções:

1º — Recortar diàriamente o cupão numerado publicado abaixo, até completar a coleção de 20 dos mesmos cupões.

2º — Trocar a referida coleção de cupões na Portaria da GAZETA DE NOTICIAS Rua Teófilo Otoni, 142 — Rio de Janeiro por um bilhete para consulta no qual constarão o dia e a hora do mesmo consulta.

3º — A coleção de 20 cupões que dará direito a uma consulta pessoal GRATIS com o Professor Ramath não poderá ter cupões com o mesmo número. Por êste motivo, os cupões cada dia apresentam um número novo.

Cupão n.º 9

Cidade ..... Estado .....

Nome .....

Pseudônimo para a resposta .....

Dia, mês e ano de nascimento ..... Hora .....

Idade em que nasceu .....

Residência ..... N.º .....

AVISO — Ao escrever, faça 3 perguntas para serem respondidas pelo Professor Ramath.

INCREDULA — (Encantado) — 2.481-A — Minha amiguinha tem qualidades para ler e transmitir os pensamentos. Possui tambem gosto artistico e muita exatidão no apreciar as coisas. O que lhe estraga é que é indecisa. Até o dia de hoje tem sabido resistir as tentações para a satisfação dos sentidos, mas como essas tentações são muito fortes em você, deverá ter muita energia e força de vontade para não cair no poço. Procure ler boas obras sobre espiritualismo, para fortalecer a sua natureza psiquica. Por que não vem a consulta pessoalmente, para uma melhor orientação? Sempre às ordens, D. «Incredula de mentirinha».

TEIMA-TEIMA — (Ramos) — 2.482-A — Que história é essa de querer teimar comigo para que eu não tome o meu vinho? Vejo para si separação de parentes. Êxito e muito nas ciencias ocultas. Perturbações psiquicas, desgraças, inimizades inesperadas. Perigo para a posição e reputação; tudo isto causado pela sua tendencia a violência. Prejuizo por pessoas extravagantes em atos clandestinos. Dificuldades por animais. Controle a sua vida, senão?... Bem é bom falar.

SAMARITANO — (Piedade) — 2.483-A — Ganho por amigos mais ou mais velhos. Cuidados e tristeza, ao ver um amigo do peito, em mau caminho. (Bebida ou vicio do jogo). Sua constelação não é nada favoravel aos parentes; assim, se for possivel, deverá procura-los, mais como cortesia e não na intimidade. De um modo geral, sua vida será boa. Disponha.

CARLINDO — (Quintino) — 2.484-A — Auxilios oportunos de parentes ou de pessoas de posição. Ocupará posição de responsabilidade. Êxito social, ganhos e [illegible] pela ocupação e pelos parentes.

DE [illegible]TE — (Engenho de Dentro) — 2.485-A — Muitas questões. Perigo de sofrer violencia. Perturbações por causa de cunhadas ou parentes da esposa. Sonhos aflitos. Idéias irregulares sobre religião. Opositor do ensino religioso. Mudança de religião. Triunfo em assuntos legais. Feliz nos empreendimentos. Gosta de dar presente. Se mandar-me o vinho para o Natal, não ficarei zangado.

MADAME SIMPLICIDADE — (Vicier) — 2.486-A — Ganhos e negócios e muito dinheiro vindo pelo casamento e mais ainda por ter largado do esposo. Sorte na loteria. Madame «Simplicidade» terá Decepções em amor. Desordens nos rins e intestinos. Parto facil sem sofrimento.

MARINA — (Inhauma) — 2.487-A — Infelizmente, não poderei dizer o que vi para você a vista do mundo. Mande-me os selos para a resposta. Só lhe direi uma coisa: (quem avisa amigo é). Tome muito cuidado com a sua vida. Compreendeu?

MARIO — (Pilares) — 2.488-A — Felicidade geral. Demasiadamente inclinado ao sexo oposto e aos prazeres. Especulações. Afeições mutaveis; muito fortes no início, mas passageiras e de curta duração. Depois de muitas aventuras amorosas, gostará com todas as suas forças, de uma mulher que não só não lhe dará a menor atenção, como ainda zombará de si. Mais de oito filhos. Já que o amigo já sabe que o leite está pela hora da morte a [illegible] a «Vinte e Cinco Cruzeiros» o quilo?

CRI-CRI — (Engenhoca) — 2.489-A — Inconstancia nos negócios. As vezes não terá moeda fixa. Mudanças de residência, como quem muda de camisa. Dias de muito e outros da mais completa penuria. Aborrecimentos e sérias discordias no Lar paterno, por causa do seu temperamento aventureiro. Morte subita na família. Sucesso antes do fim da vida. Toma jeito, seu «Cri-Cri»...

VIOLETA — (Engenho Novo) — 2.490-A — Você é muito curiosa. Quer saber da vida dos outros mas não tolera as intrigas e o mexerico da paz. Revelação favoraveis e ganhos por meio delas. Viagens bem sucedidas. Vida geral, muitissimo feliz.

NUMEROS FELIZES

0848 4345

"Show Volante "Gazeta de Notícias" com "Surpresas Okay"

Hoje, na Praça Malvino Reis, às 13 horas-Animação de Paulo Okay-Patrocinio da Galeria Grajaú

SUSSU integrante do "Show Volante"

ARTISTAS PROGRAMADOS

Para o programa de hoje, na Praça Malvino Reis, estão convocados osseguintes artistas:

Jane Mara — Pereira da Silva — Lubaldo Silva — Sidney Carlos — Sussu — Daniel Gonçalez — Sergio Ribeiro — Vando Ribeiro — Ericson Martha e Baba-Baby. P. R. E. — NENO

Por especial gentileza do nosso bom amigo Claudio Ramos, deverão tomar parte em nosso programa os seguintes artistas pertencentes ao «cast» da P. R. E. — NENO:

Solimar Real — Custódia Martins — Helena Silvia — Marinha Anayde Silva.

CANTORES INTERNACIONAIS

Especialmente contratados pela GAZETA DE NOTICIAS, tomarão parte no «Show» de hoje os artistas internacionais, Dorita Ocampo, Ana Gloss e Daniel Gonçalez.

PATROCINIO

A Galeria Grajau de Tecidos Ltda., estabelecida na rua Barão do Bom Retiro, 2119-A e rua Teodoro da Silva, 1001-A, patrocinará a nossa audição de domingo pela Rádio Mauá.

Tambem as firmas: Peixaria Grajau, Barão do Bom Retiro, 2315-A — Foto Studio Ney, Barão do Bom Retiro, 2266 — Auto Técnica Lagojé, Barão do Bom Retiro, 690 — Laticinios e Aves do Grajau, Praça Edmundo Rego, 8, «Box» 4 e 5 — Panificação Danubio Ltda. rua Teodoro da Silva 1046 — Casa Ianeli Silva, 1005 — A Mimosa do Grajau, Barão do Bom Retiro, 1008 — Distribuidora Guaicurus de Massas e Biscoitos Ltda., Praça Edmundo Rego, 8, «Box» 8 e Quitanda Guaicurus, Praça Edmundo Rego, 8, audição pela Rádio Mauá.

PEREIRA DA SILVA

O tenor campista Pereira da Silva, principe do rádio, tomará parte em nossas programações ao microfone da Rádio Mauá, além de varios outros radialistas.

Amanhã voltaremos ao assunto com detalhes.

ANA GLOSS

Estreará, tambem ao microfone da Rádio Mauá, a artista internacional, Ana Gloss, sob o patrocinio do Mercadinho Grajau, Armazem Nossa Senhora da Gloria Ltda. e José Maria Herraez.

COLABORADORES

Colaboram ainda com à GAZETA DE NOTICIAS: Açougue Barcelos, Praça Edmundo Rego — Casa Nassar, Praça Edmundo Rego, 6-B — Mercearia N. S. de Fatima, Avenida Julio Furtado, 81-B e Despensa Nacional, Avenida Julio Furtado 108-A.

P. R. H. — 8

Amanhã daremos detalhes sobre o programa que será irradiado pela Rádio Mauá em combinação com à GAZETA DE NOTICIAS.

A cidade se diverte

TENENTES DOS DIABO

Como serão comemorados os festejos do centenário dos "Baetas"

Juca Fialho

Dia 31 do corrente mês, será festejado o centenário do Tenentes dos Diabo, um dos clubes de maior prestigio no seio da familia carnavalesca da cidade. Para esse fim estão os seus dirigentes organizando um grandioso programa para maior realce dos festejos.

UNIDOS DE CONGONHA AMANHÃ O GRITO DE CARNAVAL

A Escola de Samba Unidos de Congonha, deverá amanhã, dar o grito de Carnaval na rua em sua sede, na rua Joana Resende. Durante o dia será homenageada com uma suculenta peixada, a Escola de Samba de Vaz Lobo. A seguir haverá um "show" e, finalmente, o grito de Carnaval na rua.

CLUBE DOS ESTADOS — A TARDE-NOITE DANÇANTE DE HOJE

O "Alemãozinho", indiscutivelmente o maioral do Clube dos Estados, não dorme no ponto. Assim, em seus salões, no Edificio Regina, terá lugar, amanhã, uma tarde-noite dançante, que será como as anteriores um verdadeiro sucesso. Pauto Barcelos, com sua orquestra, estará presente.

A.C.C. — A SABATINA DA ENTIDADE ESPECIALIZADA

Mais uma encantadora tarde-noite dançante, terá lugar hoje, em sua sede á venida Presidente Vargas, 509, 22.º andar, em homenagem as suas graciosas frequentadoras. Aliás as festas promovidas pela entidade dos jornalistas especializados, vêm sendo um verdadeiro acontecimento. Assim a tertulia de hoje, será sem contestação uma tarde de gala.

FENIANOS — O "POLEIRO" REALIZADA HOJE E AMANHÃ MAIS DUAS FESTAS

Em sua sede social, á rua Evaristo da Veiga, realizará hoje, o Clube dos Fenianos, mais duas encantadoras reuniões que, como as anteriores, alcançarão retumbante sucesso. Um magnifico jazz abrilhantará o fandango.

RECREIO SANTA LUZIA — DUAS FESTAS HOJE E AMANHÃ NA "CAPELA"

Como vem acontecendo todas as semanas, o Recreio de Santa Luzia realizará, na "Capela", á rua da Constituição hoje e amanhã, mais duas encantadoras reuniões, que alcançarão um grandioso sucesso.

LICENCIADO RUBENS REZENDE

Encontra-se em Belo Horizonte, repousando da enfermidade que o esteve durante algum tempo no leito, o nosso confrade Rubens Rezende, presidente da Associação dos Cronistas Carnavalescos. Assumiu a direção da entidade especializada o nosso confrade Jaime Moreira Leite, atual vice-presidente.

'La Prensa' volta a falar livremente

A contribuição brasileira em favor da reparação feita pelo Govêrno argentino

Ao Sr. Gainza Paz e seus colaboradores, a Associação Brasileira de Imprensa enviou o seguinte mensagem de congratulações:

«Terminou, afinal, mas das maiores batalhas já travadas em prol da liberdade de imprensa. Volta a seus legitimos donos «La Prensa», o glorioso orgão do jornalismo argentino. Dessa batalha, travada no plano internacional, participou a imprensa brasileira, coerente com os sagrados principios que sempre defendeu e, em particular a A. B. I., na estacada em defesa de jornais e jornalistas na luta pela liberdade de opinar e de informar, que é o será sempre condição de ser e de viver para os jornais. E' com particular satisfação, portanto, que a Associação Brasileira de Imprensa, falando por si e, seguramente, por todos os jornalistas do Brasil, congratula com proprietários redatores e auxiliares de «La Prensa» pela grande vitória, que nos oferece uma voz a mais na luta pela democracia e pelos Direitos do Homem. Ganhou tambem, fora de qualquer conceito politico ou filosofico, a imprensa mundial por sua técnica e seu aperfeiçoamento, já que «La Prensa» se situou no conceito americano, entre os dos melhores jornais do mundo.

Herbert Moses presidente

ESTA' DOENTE?

Procure a clinica do Dr. Jorge Junior medico com longa pratica no tratamento das doenças do aparelho digestivo vias urinarias do aparelho circulatorio e suas consequencias esgotamento nervoso fraqueza geral doenças sexuais obsidade colite úlceras gastro duodenais prisão de ventre reumatismo erisipela polinevrite insônia falta de ar tonturas asma etc

Tratamento com regimes suaves e dietas adequadas aplicação de moderna aparelhagem medica nos casos indicados Precisando de tratamento clinico não perca a esperança na sua cura: procure o Dr JORGE JUNIOR MEDICO DA ASSOCIACAO ESPIRITA JESUS CRISTO O Dr Jorge Junior para aplicações de aparelhos dispõe de assistentes sob sua orientacao Consulte hoje mesmo sôbre seu estado de saude com o Dr Jorge Junior Consultorio Central: RUA DO OUVIDOR N 169 — 7º andar sala 706 — Consultas as Tercas Quintas e Sabados das 8 as 12 e das 15 as 19 horas. CONSULTA: Cr$ 150.00. Consultorio Popular: Avenida dos Democraticos n 813 — Bonsucesso Consultas as Segundas Quartas e Sextas-feiras das 9 às 12 e das 16 às 19 horas — CONSULTAS: Cr$ 60.00.

O jôgo do Bicho continua

Ontem, vimos, quando era afixado num poste da rua Senador Dantas, os seguintes resultados do jogo do bicho:

5602	2144
9313	251
5213	171
1979	2

C.	N.	Sal.
1 89	4802	8943
3 58	8902	7092
0 00	8485	3068
8 22	8098	7570
2 69	0287	6673

BANCO BORGES S. A.
OPERA EM TÔDAS AS MODALIDADES DO RAMO BANCÁRIO
RUA ALFÂNDEGA 21-25

Vereador não pode ser suplente de deputado

O Supremo Tribunal Federal negou o mandado de segurança impetrado por Antonio Mastrocola, de São Paulo, para exercer o mandato de deputado estadual no mesmo Estado, como suplente convocado, em virtude de ter exercido o cargo de vereador pela Câmara Municipal de Catanduva.

O Judiciário, tanto o de São Paulo, como aqui, foi de parecer que o vereador que assumir o mandato fica impedido de exercer outro mandato legislativo quer federal, municipal ou estadual, de acôrdo com a Constituição.

O TSE manteve os diplomas dos eleitos em Barbacena

Pelo Tribunal Superior Eleitoral, unanimidade, deixou de ser conhecido o recurso interposto pelo Partido Trabalhista Brasileiro contra decisão do Tribunal Regional de Minas Gerais que negara provimento ao recurso contra a diplomação dos vereadores eleitos para a Câmara Municipal de Barbacena, alegando não terem sido comunicadas para o partido recorrente datas e horas. Não participou do julgamento o ministro Rocha Lagoa, que foi substituído pelo ministro Mario Guimarães.

COLUNA SINDICAL

Comentário de GERALDO DA MATTA MACHADO
Noticiário de ARAQUEM MOURA ROULIEN

FUMAGEIROS EM ASSEMBLÉIA

Hoje, às 17 horas, no Sindicato dos Trabalhadores na Indústria do Fumo, será realizada uma Assembléia Geral Ordinária que terá como principal finalidade dar ciencia aquela numerosa categoria de profissionais o resultado do julgamento do pedido de revisão do dissidio coletivo e ao mesmo tempo pedir autorização da mesma para recorrer ao Tribunal Superior do Trabalho.

TRABALHADORES EM PEDREIRAS

Encerra-se, hoje, as eleições para renovação da diretoria, conselho fiscal e representantes junto à Federação a que esta filiado, do Sindicato dos Trabalhadores em Pedreiras. No pleito concorre uma chapa que é encabeçada pelo Sr. Endalecio Batista e o quorum necessário é de 129 votos.

ALFAIATES NO D. N. T.

Na próxima terça-feira, no Departamento Nacional do Trabalho teremos a primeira audiência de conciliação entre os dirigentes do Sindicato dos Oficiais Alfaiates e Costureiras e representantes dos empreendedores, a fim de ser iniciado os debates sôbre o aumento de salários que o dirigente de classe dos trabalhadores reivindica para seus associados.

HOTELEIROS EM «MESA-REDONDA»

Será realizada, na próxima segunda-feira, no Departamento Nacional do Trabalho, uma nova «mesa-redonda» entre os dirigentes do Sindicato dos Trabalhadores no Comercio Hoteleiro e Similares e representantes patronais, para que sejam reiniciadas as demarches, no tocante a questão do aumento de salário dos referidos trabalhadores.

NOVO PRESIDENTE NO SAMPS

O presidente do SAMPS, Sr. Aarão Benchimol, após ter concluido a elaboração do recimento de ações e de contas, bem assim, a organização dos serviços, reintegrou o seu pedido de demissão ao ministro do Trabalho, passando o seu cargo ao Sr. Ibany da Cunha Ribeiro, diretor do Departamento de Serviços Gerais daquele órgão, entrando imediatamente, no gozo de seu periodo de férias funcionais.

O Sr. Ibany da Cunha Ribeiro, ficará respondendo pelo expediente até que se decida a situação do SAMPS.

NOMEADA A COMISSÃO INTER-MINISTERIAL

O ministro do Trabalho, deputado Nelson Omegna, assinou a portaria n. 171, nomeando a comissão inter-ministerial, a fim de proceder estudos para a solução das reivindicações de reajustamento salarial pleiteados pelos sindicatos dos Trabalhadores das Emprêsas do Cruso Light do Rio de Janeiro, São Paulo e Santos. Integram essa comissão representantes dos Ministérios do Trabalho, Viação e Agricultura, Prefeituras do Distrito Federal, São Paulo e Santos, bem assim, delegados das emprêsas e dos Trabalhadores.

A primeira reunião será realizada segunda-feira próxima, dia 5, no departamento Nacional do Trabalho.

ADIADA A REUNIÃO QUE IRIA TRATAR DA «FISCALIZAÇÃO SECRETA»

A reunião que estava marcada para ontem, sexta-feira, no Departamento Nacional do Trabalho, que teria como principal objetivo debater — entre os representantes da Light e dos trabalhadores de Carris Urbanos — a questão da «fiscalização secreta» no serviço de bondes, foi transferida para a próxima semana, em data ainda não fixada.

Homologadas pelo T. S. E. os resultados do Distrito Federal e de Alagôas

O Tribunal Superior Eleitoral aprovou, em sua sessão de ontem, os resultados da apuração do pleito presidencial no Distrito Federal e no Estado de Alagoas.

Nesta Capital, foram computados os seguintes resultados: para presidente — Juarez Tavora, 174.804; Ademar de Barros, 266.289; Plinio Salgado, 35.495; Juscelino Kubitschek, 199.529. Para vice-presidente: João Goulart, 282.335; Milton Campos, 303.495 e Danton Coelho, 81.943.

Em Alagoas, as urnas eleitorais apresentaram o seguinte quadro: Juarez Tavora, 44.126; Ademar de Barros, 10.218; Plinio Salgado, 5.907; Jusceline Kubitschek, 38.775. Para vice-presidente: João Goulart, 47.173; Milton Campos, 43.404 e Danton Coelho, 4.190.

HOMENAGEADO NO CONSELHO NACIONAL DE PESQUISAS O PREFEITO SA LESSA — O Conselho Deliberativo do Conselho Nacional de Pesquisas, do qual é membro o professor Francisco de Sá Lessa, recentemente escolhido para Prefeito do Distrito Federal, prestou ao referido homem público significativa homenagem, com um unânime voto de congratulações e com a resolução de comparecer incorporado ao ato de sua posse. Na sessão seguinte, estando presente o conselheiro Sá Lessa, foi lhe comunicado o resolvido e pela palavra do presidente Batista Pereira, como de diversos dos conselheiros presentes, ficou renovada a homenagem em expressivas palavras. O professor Sá Lessa, em seu agradecimento, acentuou que, na Prefeitura, procurará honrar o titulo de membro do Conselho Nacional de Pesquisas. No clichê, num intervalo desta reunião, vê-se o Prefeito Sá Lessa, e o prof. Batista Pereira, presidente do Conselho de Pesquisas

RADAR-POLICIAL

PERPÉTUO — Detetiv.

Chegou o dia das explicações

O senhor Geraldo Menezes Côrtes acaba de inaugurar uma nova fase na sua vida pública, que por certo muito vai exigir de sua formação espiritual e intelectual, pois, êle, reconhecidamente afeito à simulação e à mentira, terá de enfrentar esses dois obstáculos, considerados como o túmulo dos insensatos.

Sua estria, ontem, na «Tribuna da Imprensa», foi sob o titulo «A REFORMA DA POLICIA», onde o articulista, aparece com o seu poder dissimulador e mentiroso, inclusive assinando indevidamente, coronel, quando seu posto no Exército é de tenente-coronel. Concordamos só se for como pseudônio, pois o posto de coronel das Forças Armadas é imediatamente superior ao de tenente-coronel, quer nos vencimentos quer na hierarquia.

Opinião curiosa a respeito da mentira foi a que emitiu Oscar Wilde, em seu ensaio intitulado «Decadência da Mentira». Mostrou-se nostálgico diante da perspectiva, que vislumbrou, de ver-se o gênero humano privado das delicias da mentira. Os artigos mentiram com perfeição, apresentando ficções como fatos, enquanto que os modernos dão fatos como tristes mentiras. Examinou a mentira nos politicos, nos jornalistas, nos advogados e, em geral, nos artistas. Desolado, concluiu que ninguém mais sabe mentir. Termina afirmando que os literatos de todos os gêneros se preocupam com as exatidões, com a verdade, com o espirito cientifico.

O articulista, exaltou a sua administração. Aponta a sua gestão, à frente do Departamento Federal de Segurança Pública, como a maior no gênero, afirmando que poderá servir de molde para as congêneres estaduais. Trata ainda, com exclusividade, da pluralidade de fichários datiloscópicos.

Sua infelicidade é apoiada no seu próprio fracasso, à frente da instituição que se destina à segurança e tranquilidade pública. O carioca sentiu na própria carne as investidas sanguinolentas dos marginais. A cidade, esteve entregue à sua própria sorte. O Instituto Felix Pacheco, que outrora, fornecia em 24 horas, carteiras de identidade, atestado de bons antecedentes, folha corrida, hoje, obriga o povo a manter-se em fila por um prazo de quarenta dias Para obter tais documentos. As queixas de roubos, e furtos, são apresentadas nos Distritos Policiais, que registram e enviam por cópia à Delegacia de Roubos e Furtos. Por sua vez aquela Especializada, que não conta com elementos para investigações decorrentes de tais queixas, tem como resultado o acúmulo de processos que atingem, até hoje, a mil e trezentos paralizados no Cartório daquele órgão policial. Apesar de contar como chefe do Cartório com o maior Escrivão de policia, que serve de corpo e alma à causa pública, não pode dar vasão a esse sistema de burocratização, das investigações, em torno dos crimes contra a propriedade privada ou pública.

Quanto à perfeita organização policial reiteradamente afirmada pelo articulista, não procede. Numa perfeita organização policial, sente-se prontamente o declinio da criminalidade. No caso deu-se o aumento, o que está em contraste com as afirmativas do ex-chefe de policia.

O Sr. Menezes Côrtes, por exemplo foi preso na madrugada de onze de novembro do corrente ano, em seu gabinete. Todavia, a Policia, em geral, só veio a ter conhecimento da sorte de seu chefe cerca das doze horas. Um aparelho Policial perfeito tinha o dever e a responsabilidade de saber o que ocorria naquela madrugada. Só isto basta para prova inconteste da desorganização reinante na administração do senhor Côrtes hoje tentando mais um fracasso: como jornalista.

O RIO PRECISA COMER!

SEJA PROPRIETÁRIO NA

"ZONA DE ABASTECIMENTO DA CIDADE"

e forneça alimentos para os cariocas!

Um dos melhores negócios da atualidade é fornecer alimentos para a população da capital

São perto de 3 milhões de habitantes que consomem todos os gêneros produzidos nos arredores da cidade.

V. mesmo não sendo agricultor, pode ganhar muito dinheiro abastecendo o Rio de alimentos. Basta V. ser dono da terra maravilhosa do **Parque Nossa Senhora da Ajuda...**

Decida-se agora pelo melhor negócio da atualidade! Seja proprietário na "Zona de Abastecimento da Cidade"!

Marque imediatamente seu lugar para a próxima excursão

Estas são as vantagens imediatas oferecidas pelo Parque N. S. da Ajuda:

- *Sitios de 2, 5, 10 mil metros quadrados*
- *18 quilômetros de ruas abertas*
- *Hôrto florestal para a distribuição gratuita de mudas, sementes etc.*
- *Terra fertilissima para culturas diversas*
- *Clima ideal para criação*
- *Rio navegável e com ótimo pescado*
- *Caça abundante*
- *Cooperativa agricola.*

CONDUÇÃO

- **Rio**: Em ônibus e lotações à Magé. De Magé ao loteamento, linhas regulares e transporte já em funcionamento.
- **Niterói**: Em ônibus para Magé pela estrada de Contorno, situado na entrada do loteamento.
- **Magé**: por linhas regulares e transporte até dentro do loteamento.

TRANSPORTE

Ferroviário: Pela Leopoldina, ramal B, de Mauá à estação de Guanabara.

Marítimo: De lancha, rebocador ou canôa, para Paquetá, Niterói ou Rio, do pôrto fluvial dentro do loteamento.

Parque Nossa Senhora da Ajuda

- a Zona de Abastecimento da Cidade!

Informações e Vendas:

MERCANTIL RIO DE JANEIRO S.A.

Av. Rio Branco, 120 - 12.º, S/1220 - Tel. 52-5172

Preços desde 8,00 o metro quadrado e grande facilidade de pagamento!

CURSOS PRÁTICOS

Utilex

COM EMPREGO GARANTIDO

A VOCÊ QUE QUER TRIUNFAR NA VIDA E OBTER MELHORES SALÁRIOS, a UTILEX, oferece esta oportunidade onde você, após um curso intensivo de dois meses, estará apto a desempenhar todos os serviços de escritório.

A UTILEX, tem normalmente empregado todos os seus alunos logo após a conclusão do curso

- DACTILOGRAFIA
- AUXILIAR DE ESCRITÓRIO
- AUXILIAR DE CONTABILIDADE

(Das 8 às 20 hs.)

ORGANIZAÇÃO UTILEX DE SERVIÇO LTDA.
Rua 7 de Setembro, 63 - 7.º andar
FONES: 42-5781 e 52-7745

PERNAS VARIZES. ULCERAS ECZEMAS EDEMAS Infiltrações duras. Erisipela e Flebites. Perturbações circulatórias das pernas.

Dr. JOAQUIM SANTOS com 28 anos de prática, trata sem operação e sem repouso. De 9 às 12 e 14 às 18 horas

RUA DO CARMO N. 8 — 7.º ANDAR — TEL. 52-4891 — RAIOS X

IRIRI PODE VENCER
o G. P. Jockey Club do Rio Grande do Sul
Chuzada na grama vai correr o que sabe - Aboy e Der ite com chance na repetição

O Prêmio do sul foi instituido em 1932, na organização das provas do Jockey Club Brasileiro, depois da fusão, na administração do Sr. Lineo de Paula Machado. Vale como uma homenagem prestada pela nova associação do mais antigo nucleo turfista do extremo sul do pais, de onde já vieram para as pistas tantos e tão famosos produtos.

Os 2.400 metros de hoje, prova básica da reunião, tem o seu campo formado por MINARSO, IRIRI, CRISBAM, NEW WONDER e FLUOR, figurando como forças MINARSO e NEW WONDER. Este último suportando uma sobrecarga de 65 quilos. Se trabalho vaie, IRIRI que vai, de 50 quilos passará todos os demais na "carr.". Está muito bem e vem de vitoria convincente sôbre LIONZ e ONICARO. CRISBAM que estava sendo levado quando enfrentou RUMBO, pode fazer sua a vitoria desta feita e MINARSO é a força aparente da carreira.

Os nossos preferidos são: IRIRI, MINARSO e CRISBAM.

(o)

A primeira carreira está bastante equilibrada podendo ganhar qualquer dos seus integrantes. A nossa indicação recai em NYRZA, GLORIALBA e MISS COTIA.

SENTINELLA é o retrospecto da carreira. Vem de 2º para GAIATA e ostenta ótima forma. São perigosas TINA, HAVATANA e JOWNIS.

(o)

OLIA é rival temerosa e na grama também tem chance. São competidoras MARTHA ROCHA, EXPERIÊNCIA, BOMARBÉA e BALLADINE.

Nós acreditamos em CHUZADA na grama onde tem um rendimento bastante produtivo.

IJOSSÉ parece estar na vez. São inimigos ISPALMEN e EL MAIORAL. Este último está agora com Reduzino de Freitas, sendo objeto de cogitações.

(o)

BROADWAY BILL vai a reabilitação desta feita. ABOY pelo que correu dificilmente perderá.

HIMETO e UTILISSIMA são adversários. Optamos por ABOY com HIMETO e BROADWAY BILL.

(o)

Entre BLACKLAND, ESKA, SCHEILA, HOLLANDS, TAXI GIRLS e FIRE-DEMON teremos o vencedor no sétimo páreo. SCHEILA vem de vitoria, mas não recomenda muito. Não sabemos si interessa ganhar novamente.

(o)

No encerramento DEMITE que vem de expressivo triunfo, poderá vencer mesmo na grama.

TREMONTI, ROMANTICO, GEORGE SANDERS, BAYARD PRINCE e EL GUAPO são candidatos ao primeiro.

Ficamos com a repetição de DEMITE, com GEORGE SANDERS e BAYARD PRINCE.

um serviço econômico de CÓPIAS
★ Á MÁQUINA
★ AO MIMEÓGRAFO
★ FOTOSTÁTICAS e
★ HELIOGRÁFICAS.
A COPIADORA
(Marca Registrada)
A Casa Mais Antiga No Gênero
Quitanda, 97 - 1º
Para serviços URGENTES chame 23-5155 23-5229

POEMAS DA PELE
Sífilis — Tumores — Câncer — Eczemas — Varizes — Úlcera das pernas — Verrugas — Espinha — Queda de cabelo
Dr. Agostinho da Cunha
Das 16 às 19 horas
ASSEMBLÉIA 75
Tels.: 42-1155 e 32-1059

INÍCIO DA REUNIÃO DE HOJE

O primeiro páreo terá início às 14,15 horas.

ACUMULADA INVERTIDA EM DOIS

Sentinella
Iriri
Chuxada
Ijossé
Aboy

ACONSELHAMOS para o betting simples

Aboy . . . . . (n. 3)
Blackland . . . . (n. 1)
Demite . . . . . (n. 1)

BETTING DUPLO

Aboy — Himeto (3 — 7)
Blackland — Sheila (1 — 3)
Demite — G. Sanders (1 — 6)

Ao Comércio, Indústria e Lavoura

BOLETIM DE INFORMAÇÕES
(Política Econômica e Financeira)
C. D. J.
informa com antecedência e orienta com segurança
PUBLICIDADE E ASSINATURAS:
SERVIÇOS DE INFORMAÇÕES ECONÔMICAS E FINANCEIRAS S/A
(Em Organização)
AV. PRES. VARGAS N.º 418, 6.º, S. 611 — TEL. 43 851
DISTRITO FEDERAL

Programa de Amanhã

PRIMEIRO PAREO — ÀS 14,20 HORAS — 2.200 METROS (areia) — Cr$ 54.000,00

		Ks.
1—1	Demolidor	1 54
2—2	Tabu	3 52
3—3	Neon	4 52
4—4	Gato da Serra	2 52
5	Utilissima	5 50

SEGUNDO PAREO — ÀS 14,45 HORAS — 1.600 METROS — Cr$ 60.000,00

		Ks.
1—1	Kenia	7 56
2—2	Sinete	6 56
3	Aurora	4
3—4	Hayo	7
5	Suave	3
4—6	Trebas	5
"	Corona	2

TERCEIRO PAREO — GRANDE PREMIO JOCKEY CLUB DO BRASIL — HORAS — 4.000 METROS — Cr$ 200.000,00.

		Ks.
1	Quiproquó	2
2	Indocil	1
3	Huxley	4
4	Baltimore	3

QUARTO PAREO — ÀS 1[illegible] HORAS — 1.500 METROS — Cr$ 60.000,00.

		Ks.
1—1	Senda	3 56
2	Habilla	7 56
2—3	Siva	6 56
4	Sans Gêne	4 56
3—5	Sili	1 56
6	Samambaia	5 56
4—7	Quadro	2 56
8	Genecia	1 56

QUINTO PAREO — ÀS 16,10 HORAS — 1.600 METROS — Cr$ 65.000,00.

		Ks.
1—1	Naval	4 55
2—2	Paulo	3 55
3—3	Tolete	5 55
4—4	Le nevil	2 55
4—5	Tia Lola	6 55
6	Guajirá	1 55

SEXTO PAREO — ÀS 1[illegible] HORAS — 1.600 METROS — Cr$ 100.000,00 — HANDICAP (ESPECIAL).

(BETTING)

		Ks.
1—1	De Caldas	6 60
2	Fernanda	8 56
2—3	Cri-[illegible]	1 53
1	Bomba H	3 55
3—5	Capitanea	4 53
6	Resina	5 50
4—7	Jondert	6 [illegible]
8	Mistinguete	7 53

SETIMO PAREO — ÀS 17,10 HORAS — 1.500 METROS — Cr$ 65.000,00.

(BETTING)

		Ks.
1—1	Encendas	3 57
2	Kadher	2 55
3	Historico	5 [illegible]
2—4	Onileno	12 58
5	Laterai	8 [illegible]
6	Ventanero	2 1
3—7	Conveador	1 [illegible]
8	Tanos	10 1
9	Dauri	7 [illegible]
4-10	Lado	6 1[illegible]
11	Condo	11 5[illegible]
"	Botecador	1 52

OITAVO PAREO — ÀS 1[illegible] HORAS — 1.300 METROS — Cr$ 45.000,00.

(BETTING)

		Ks.
1—1	Divino	11 5[illegible]
"	Zombadora	1 [illegible]
2	Jobil	4 [illegible]
2—3	Quiron	2 [illegible]
4	Capitanea	9 [illegible]
5	Senos	7 5[illegible]
3—6	Ibsen	10 5[illegible]
7	Silvestre	6 54
"	Farouk	13 52
1—8	Descudo	3 54
9	Ogre	5 5[illegible]
10	Jamerão	8 [illegible]
"	Ierasem	12 [illegible]

Programa, cotações, montarias e informes

1.º PÁREO — 1.800 METROS — CR$ 45.000,00 — CR$ 13.500,00 E CR$ 6.750,00 — ÀS 14,15 HORAS — RECORDE: MARCO 112" 3/5

1—1	GLORIALBA	1	35	52	J. Tinoco	Agora a turma é camarada. Rival	6.º de Bele-Epine-Nyrza	A. Morales	96"2/5-1500-A. P.
2—2	MISS COTIA	6	30	54	B. Marinho	Cuidado. Poderá ganhar a prova	4.º de Bele-Epine-Nyrza	L. Tripodi	96"2/5-1500-A. P.
3—3	IGARATA'	2	40	52	N. Pereira	Serissima competidora. Chance	9.º de Bele-Epine-Nyrza	F. Schneider	96"2/5-1500-A. P.
4	PARMA	5	50	52	J. Marinho	Ligeira somente. Não gostamos	11.º de Bele-Epine-Nyrza	S. Amore	96"2/5-1500-A. P.
4—5	NYRZA	1	27	54	E. Castillo	Melhoreu bastante. Artigo de fé	2.º de Bele-Epine-Gerbera	A. Feijó	96"2/5-1500-A. P.
"	RENDEIRA	4	27	50	J. Baffica	Reforço valioso para Nyrza	8.º de Bele-Epine-Nyrza	A. Feijó	96"2/5-1500-A. P.

2.º PÁREO — 1.300 METROS — CR$ 60.000,00 — CR$ 18.000,00 E CR$ 9.000,00 — ÀS 14,50 HORAS — RECORDE: FARINELLI 79" 2/5

1—1	SENTINELA	3	30	55	J. Baffica	Candidata certa. Em boa forma	2.º de Gaiata-Luganza	G. Morgado	86" -1300-A. P.
2—2	TINA	6	35	55	E. Castillo	Melhoreu bastante. Agora pode ser	4.º de Gaiata-Sentinella	M. Sales	86" -1300-A. P.
3	TELUS	4	50	55	J. Ramos	Não dá ainda para vencer	9.º de Bons Lal-Experiencia	W. Costa	82"2/5-1300-A. L.
3—4	HAVATANA	2	30	55	N. Pereira	E treante. Bem preparada e há fé	ESTREANTE	P. Gusso F.º	———
5	JOWNIS	5	30	55	O. Fernandes	Estreante. Boa corredora esta	ESTREANTE	A. Corrêa	———
6—6	LUGANGA	7	40	55	O. Ulhôa	Só surpreendendo. Glacê...	3.º de Gaiata-Sentinella	A. Morales	86" -1300-A. P.
"	PORQUA'	1	40	55	L. Diaz	Estreante. Inferior a Luganga	ESTREANTE	A. Morales	———

3.º PÁREO — 2.400 METROS — CR$ 100.000,00 — CR$ 30.000,00 E CR$ 15.000,00 — ÀS 15,15 HORAS — RECORDE: QUASI 146"

1—1	MINARSO	5	35	57	L. Diaz	Sofreu contratempos, volta bem	4.º de Courcelle-Lynx	O. Lopes	125"3/5-2600-G. P.
2—2	IRIRI	1	30	59	B. Marinho	Vai muito leve. Sério competidor	1.º de Loiz-Onicaro	M. Sales	89" -1400-G. M.
3—3	CRISBAM	3	30	58	J. Tinoco	Em turma camarada. Bom azar	3.º de Rumbo-New Wonder	G. Morgado	145" -2400-G. M.
4—4	NEW WONDER	2	30	65	E. Castillo	Muito pesado. Todavia, há fé	2.º de Rumbo-Crisbam	C. Pereira	145" -2400-G. M.
5	FLUOR	4	50	61	M. Henrique	Na grama rende menos.	1.º de Quiros-Rialto	M. Gil	142"1/5-2200-A. P.

4.º PÁREO — 1.300 METROS — CR$ 65.000,00 — CR$ 19.500,00 E CR$ 9.750,00 — ÀS 15,40 HS. — RECORDE: OKAYAMA 77" (*GRAMA*)

1—1	OLIA	1	30	55	J. Ramos	Na grama também tem chance	2.º de Galuta-Bemarbéa	M. Oliveira	66"2/5-1600-G. M.
2—2	MARTA ROCHA	2	35	55	A. Portilho	Volta bem movida e é perigosa	7.º de Treia-Aureola	C. Cateni	91"2/5-1500-G. M.
3	EXPERIENCIA	4	40	55	A. Marçal	Ligeira. A distancia agrada	5.º de Galuta-Olia	W. Alfano	66"2/5-1600-G. M.
3—4	BOMARBETA	3	30	55	J. Baffica	Pelo que correu pode ganhar	3.º de Galuta-Olia	A. Corrêa	66"2/5-1600-G. M.
5	CHUZADA	6	40	55	A. Reis	Tem boa produção no gramado	5.º de Raey-Olia	R. Carrapito	86"4/5-1400-G. P.
4—6	BALLADINE	7	30	55	E. Castillo	Dos principais competidoas	4.º de Galuta-Olia	P. Gusso F.º	66"2/5-1600-G. M.
7	BISKRA	5	50	55	N. Corrêa	Não gostamos. Correu pouco	7.º de Galuta-Olia	F. Schneider	66"2/5-1600-G. M.

5.º PÁREO — 1.300 METROS — CR$ 60.000,00 — CR$ 18.000,00 E CR$ 9.000,00 — ÀS 16,10 HORAS — RECORDE: FARINELLI 79" 2/5

1—1	IJOSSE	1	30	55	U. Cunha	Agora é tá na vez. Candidato	2.º de Ibaiti-Lernoud	F. Schneider	87"1/5-1400-G. M.
2—2	ISPALMEN	2	30	55	L. Mezarez	Tem bom exercicio. Levam fé	4.º de Brazenface-Hera	G. Morgado	85" -1400-A. P.
3	CIGANITO	7	50	55	L. Leichiten	Estreante. Cedo para ganhar	ESTREANTE	J. M. Orellana	———
3—4	EL MAIORAL	3	30	55	E. Castillo	Volta muito bem. Sério rival	6.º de Boucanier-Iriri	R. Freitas	87"1/5-1400-G. M.
5	RUBRO NEGRO	3	30	55	O. Moura	Não gostamos. Nada tem feito	5.º de Ibaiti-Ijossé	A. Morales	87"1/5-1400-G. M.
4—6	MONTANERO	4	50	55	D. Silva	Melhorou algo. Aos azaristas	5.º de Historace-Brazenface	M. Souza	89"1/5-1500-G. L.
7	ERWIN	6	50	55	N. Corrêa	Não em chace de vitoria	12.º de Pretencioso-Boucanier	C. Pereira	89" -1600-G. L.

6.º PÁREO — 1.600 MTS. — CR$ 40.000,00 — CR$ 12.000,00 E CR$ 6. 000,00 — ÀS 16,40 HS. — RECORDE: GIBATÃO 85" 3/5 (*BETTING*)

1—1	BROADWAY	5	30	54	E. Castillo	Poderá re reabilitar. Cuidado	4.º de Horatio-Aboy	M. Cancio	90"1/5-1400-A. M.
2	EONIO	9	40	60	L. Diaz	Muito pesado. Não tem chance	6.º de R. Bill-Horatio	L. Tripodi	95" -1500-A. P.
3—3	ABOY	4	27	54	M. Henrique	Pelo que correu é sério rival	2.º de Horatio-Advokeltor	M. Rafael	90"1/5-1400-A. M.
4	HERVAL	8	40	52	U. Cunha	Algo melhor, mas não dá ainda	9.º de Horatio-Aboy	A. Roa	90"1/5-1400-A. M.
5—5	ARDEOLO	3	40	52	A. Reis	Levava me fracassou. Só placê	9.º de R. Bill-Horatio	A. Pereira	95" -1500-A. P.
6	ZAMRA	2	50	52	M. Alves	Não gostamos. Melhor na Serra	4.º de Ianti-Miss Judy	N. Dires	89"3/5-1400-A. L.
6—7	HIMETO	1	30	58	J. Marinho	Otima poule. Tem chance de novo	1.º de Utilissima-R. Bill	A. Moreira	145"2/5-2200-A. M.
8	UTILISSIMA	7	35	50	J. Tinoco	Se correr aqui é perigoso	2.º de Himeto-R. Bill	C. Gomez	145"2/5-2260-A. M.
9	INDISCRETO	6	35	54	R. Marinho	Chovendo, aumenta sua chance	10.º de Seu Acacio-Horatio		89" -1400-A. P.

7.º PÁREO — 1.000 MTS. — CR$ 45.000,00 E CR$ 13.500,00 — ÀS 17,10 HS. — RECORDE: EMPENOSA 57" 3/5 (*GRAMA*) (*BETTING*)

1—1	BLACKLAND	7	35	52	U. Cunha	Cuidde. Agora vai atuar bem	2.º de Sornette-Candongas	J. S. Silva	100"2/5-1600-G. M.
"	MARITACA	8	35	58	A. Reis	Otima ajuda para Blackland	10.º de Golanita-Elvante	J. S. Silva	90" -1400-A. L.
1—2	ESKA	2	35	58	A. Araujo	Ligeira e bem na distancia	6.º de Flamengá-Mojica	R. Carrapito	85" -1300-A. P.
3	SHEILA	1	35	52	H. Rabelo	Não deve ser depresada. Cuidado	1.º de Cabo Verde-Darlego	W. Oliveira	87" -1400-A. P.
4	JUNITA	10	60	59	V. Ferreira	Não cremos em seu triunfo	6.º de Maranga-Royal Crown	E. Caminha	89"4/5-1400-A. L.
5—5	HOLLANDS	9	40	58	L. Diaz	Pode ganhar. Volta bem movida	4.º de Golanita-Elvante	L. Tripodi	90" -1400-A. L.
6	BOMBÉA	5	50	52	J. Baffica	E' uma bala, mas não cremos	7.º de Eska-Heterica	A. Corrêa	83" -1300-A. L.
7	ROYAL CROWN	6	50	52	G. Donato	Só surpreendendo. Us melhores	6.º de Bolero-Meteoro	J. Burioni	100"2/5-1600-G. M.
6—8	TAXI-GIRL	11	35	54	J. Tinoco	Não confirma nunca. Mas há fé	6.º de Garrana-Sunmaid	G. Feijó	83" -1300-A. L.
9	CANDONGAS	4	35	58	A. Marçal	Cuidado. Uma otima poule aqui	6.º de Sornette-Blackland	J. W. Viana	100"2/5-1600-G. M.
10	FIRE-DEMON	3	30	56	E. Castillo	Estará entre as primeiras	1.º de Elvante-Candongas	I. Morais	95"2/5-1500-A. L.

8.º PÁREO — 1.400 MTS. — CR$ 45.000,00 E CR$ 13.500,00 — ÀS 16,40 HS. — RECORDE: QUEJIDO 83" 1/5 (*GRAMA*) (*BETTING*)

1—1	DEMITE	9	27	58	L. Diaz	Poderá repetir mesmo na grama	1.º de John Fox-R. Prince	L. Tripodi	84"3/5-1300-A. P.
2	GRSINI	4	50	58	W. Meirelles	Não gostamos. Pareo aborrecido	6.º de B. Conselho-G. Sanders	O. F. Reis	85"2/5-1400-A. P.
3	IRONICO	8	50	52	E. Furquim	Dificil o seu triunfo. Anda mal	8.º de Revoltado-John Fox	J. U. Freire	118"4/5-1800-A. P.
4—4	TREMONTI	3	30	52	J. Tinoco	Gostamos muito. Melhorou	8.º de Demite-John Fox	J. Artignesi	84"2/5-1300-A. P.
5	ROMANTICO	1	35	58	J. Marinho	Cuidado. Qualquer dia, ganhará..	5.º de Revoltado-John Fox	J. Perez	118"4/5-1800-A. P.
6	G. SANDERS	10	27	56	J. Baffica	Firme e não sentindo é rival	1.º de John Fox-Isômero	A. Corrêa	86"1/5-1500-A. M.
3—7	BAYARD PRINCE	5	27	54	A. Cardoso	Anda como nunca. Competidor	3.º de Demite-John Fox	E. Coutinho	84"3/5-1300-A. P.
"	EL GUAPO	6	27	58	M. Coutinho	Na grama é otima indicação	9.º de Revoltado-John Fox	G. Feijó	118"4/5-1800-A. P.
8	STACK	11	50	54	G. Almeida	Não gostamos. Há melhores	10.º de Osslan-Spitfiregen	J. W. Viana	83"4/5-1700-A. M.
4—9	VESPÃO	2	50	58	A. Marçal	Falta-lhe algo. Pareo duro	7.º de Demite-John Fox	M. Sales	84"3/5-1300-A. P.
10	DREIPHUS	7	40	52	M. Alves	Aos azaristas. Vai correr bem	7.º de Mayra-Quiroga	M. Sales	86" -1400-G. L.
"	SERIGOTE	8	40	58	E. Castillo	Melhora o numero de Dreiphus	9.º de G. Sanders-John Fox		85"1/5-1500-A. M.

DR. JOSÉ DE ALBUQUERQUE
Membro efetivo da Sociedade Sorologia de Paris
DOENÇAS SEXUAIS DO HOMEM
Rua do Rosário, 98
DAS 13 ÀS 18 HORAS

GAZETA JURIDICA

EDITAIS

JUIZO DE DIREITO DA Vara dos Registros Publicos — Edital para conhecimento de terceiros, pelo prazo de trinta dias. — O Doutor Sebastião Accioly Accioly Horta, Juiz de Direito da Vara de Registros Publicos do Distrito Federal faz saber aos que o presente edital virem ou dele conhecimento tiverem que, por parte de Antonio Oliveira Ribeiro Junior, foi proposta uma ação de usucapião, tendo por objeto o imovel situado na rua Casemiro de Abreu 114, antiga rua Amando, entre os ns. 396 e 418 da rua Casemiro de Abreu, em Terra Nova, cuja petição inicial é do teor seguinte: Exmo. S. Dr. Juiz de Direito da Vara de Registos Publicos. Antonio Oliveira Ribeiro Junior, brasileiro, casado, mecanico, domiciliado e residente nesta cidade, à rua Getulio n. 389 — Meyer — por seu bastante procuradores infrafirmados, (doc. n. 1), vem expor para finalmente requerer a V. Excia. o que se segue: — 1) Conforme se verifica do doc. Anexo n. 2, o Supte. comprou, em 18 de abril de 1923, do Sr. Salim Abib Badina, hoje falecido, pela importância certa e ajustada de Cr$ 1.000.00 (hum mil cruzeiros), uma casa hoje demolida, e o seu respectivo terreno sito á rua Casemiro de Abreu n. 114, antiga Rua Amando, entre os ns. 396 e 418 da rua Casemiro de Abreu, em Terra Nova, medindo o mesmo onze (11) metros de frente e fundos por sessenta metros de extensão, confrontando do lado direito de quem do terreno olha para a rua, com o predio n. 418 da rua Casemiro de Abreu, de propriedade de Arnaldo Silveira da Ponte, pelo lado esquerdo, com o predio de n. 396 da Rua Casemiro de Abreu, de propriedade de Henrique Campelo, e pelos fundos com o imóvel da Rua Gaspar n. 165, de propriedade de Aquilina Maia (doc. n. 2). Aconteceu, porem, que pretendendo registrar no Registro de Imóveis competente o seu titulo de propriedade n. 2, o Sr Oficial do Registro de Imóveis levantou, de Juizo, a competente DUVIDA, ora neste cartorio, a qual foi arquivada em 22 de fevereiro de 1950, conforme se ve a fls. 7 dos autos, onde, os autos referidos; 3) Independente de ocorrido continuou o A. posse mansa e pacifica do imovel em foco, desde 18 de abril de 1923, sempre zelando de sua propriedade, aproveitando-a e a possuindo como sua, continua o ininterruptamente, conforme preceitua o Código Civil; 4) Como o A. possui o aludido terreno tal qual se ve da retro descrito, ha mais de 30 anos, mansa e pacificamente, sem oposição ou embargos de especie alguma, quer legitimar a sua posse nos termos do artigo 550 e seguintes do Codigo Civil e na forma do art. 454 e seguintes do Codigo de Processo Civil; 5) Para esse fim, requer a V. Exa., se digne designar dia, hora e logar para se proceder a competente justificação prevista no art. 455 do Codigo de Processo Civil, na qual deverão ser inquiridas as testemunhas José Braz Ubaria, brasileiro, viuvo, mecanico, residente a rua Alcebiades de Carvalho n. 103, em Terra Nova; João Muniz de Aragão, brasileiro, viuvo, cauteleiro, residente à Rua Pinto Duarte n. 94, casa 2, ilha do São Mateus e Acrisio Rabundo da Silva, brasileiro, casado, comerciario, residente à rua Cincinato Lopes n. 196, em Terra Nova, os quais comparecerão independentemente de intimação; 6) Requer, outrossim, depois de procedida a justificação, a citação pessoal dos ditos confrontantes do referido imovel em questão e retro mencionado, bem como do representante do Ministerio Publico, do Diretor do Dominio da União (Decreto-lei 710 de 17-7-938 — art. 12) e por edital com o prazo de 30 dias, [illegible] interessados certos e incertos, todos para acompanhar os termos da presente Ação de Usucapião, nos termos do art. 455 do Codigo de Processo Civil, por meio da qual espera seja finalmente por sentença, reconhecido e declarado o dominio do supte. sobre o terreno em referencia, ficando ainda citados, para no prazo legal apresentarem, se quizerem contestação e seguirem a causa até final sentença, sob as penas da lei. Por fim, espera tabe, digo, espera tambem que V. Excia., após proferir a V. sentença, se digne ordenar a expedição do competente mandado, a fim de se proceder a respectiva transcrição no registro de imóveis competente. Da-se a causa, somente para o efeito do pagamento da taxa judiciaria, o valor de Cr$ 5.000.00. Protestando provar o alegado por todos os demais meios de provas em direito permitidos. Pede e espera deferimento. Rio de Janeiro 3 de junho de 1955. (a) Neube Guerrieri Bricagão, Adv. Insc. 4.868. — (A.B.D.F. — DESPACHO: A. ao M. Publico. 20-6-55. (a) Mcacyr. — DESPACHO DE FLS. 35: Expeçam-se editais com o prazo de 30 dias e mandado para citação dos confrontantes. 25-XI-55. (a) Mcacyr. — E para que chegue ao conhecimento de todos mandei passar o presente edital e mais 2 de igual teor, que será publicado na IMPRENSA e afixado no logar de costume. Aos vinte e nove dias de novembro de mil novecentos e cinquenta e cinco. Eu, Carlinda Arantes Dias escrevente-datilografei e eu, Paul Christ escrevo subscrevo. Frederico Rebelo Horta, Juiz de Direito.

JUIZO DE DIREITO DA Decima Quarta Vara Civel do Distrito Federal. — Edital com o prazo de vinte dias, para citação de José Troncoso Suarez, que se encontra em lugar incerto e não sabido, na forma abaixo. O Doutor Marcello Santiago Costa, Juiz de Direito da Decima Quarta Vara Civel do Distrito Federal, Capital da Republica dos Estados Unidos do Brasil, faz saber aos que o presente edital virem, por parte de José Troncoso Suarez, foi proposta uma ação de despejo contra Hermelo Barreto Lima, e na qual por este meio foi requerido o depoimento pessoal do referido José Troncoso Suarez, para no prazo de nove de janeiro vindouro as quatorze horas comparecer a sede deste Juizo, a fim deste mesmo numero vinte e nove a fim de prestar o seu depoimento nos autos da referida ação, sob pena de confesso. E como se encontre em lugar incerto e não sabido passou-se o presente edital para conhecimento do mesmo, na conformidade da petição e despachos adiante transcritos: — "Petição de fls. 5v. Exmo. Sr. Dr. Juiz de Direito da 14ª Vara Civel. Autos na ação de despejo que Hermelo Barreto Lima, nos autos da ação de despejo que lhe move José Troncoso Suarez, vem expor, para em seguida requerer, o seguinte. 1 — O Supte., considera indispensavel a sua defesa o depoimento pessoal do Autor, medida essa já deferida por V. Excia. no despacho saneador; 2 — Quer o supte., por conseguinte intimar o A. a comparecer à audiencia de instrução e julgamento, a fim de prestar o seu depoimento, na forma da lei. 3 — Sucede que, consoante se declarou na inicial, achar-se o autor em transito pela Espanha, ou seja em lugar incerto e não sabido naquele pais. — Assim sendo, pede o Supte. se digne V. Excia. marcar, desde já e com a devida antecedência a data e a hora para a realização da audiencia, intimando-se o autor, por editais, no prazo que for determinado — V. Exa. para ciência de que deverá comparecer a ela para depoimento pessoal, sob pena de confesso — [illegible] depoimento. Rio de Janeiro, 11 de novembro de 1955. (a) Henrique Coutinho. — Despacho: N. A. em 17-XI-55. (a) M. Costa". — Despacho de fls. 59. Diga o R. em 48 horas sobre o doc. de fls. 58. — Para a audiencia designo o dia 9 de janeiro de 1956, as quatorze horas. — Expeça-se o edital requerido a fls. 55 com o prazo de 20 dias. Rio, ... 22-XI-55. — (a) M. Costa". — Em virtude do que mandei expedir o presente edital para os fins constantes do introito, digo do introito acima. — O presente será publicado no Diário da Justiça e na imprensa local, na forma da lei. — Dado e passado neste Distrito Federal, Capital da Republica dos Estados Unidos do Brasil aos vinte e cinco de novembro de mil novecentos e cinquenta e cinco. Eu, (assinado) Adauto Crave, escrevente auxiliar, o escrevi; e Eu (assinado) Arlindo Ruiz Ferreira, substituto do escrivão, o subscrevo. (as) Marcelo Santiago Corte". — Conforme o original. O Escrivão, Arlindo Ruiz Ferreira, substituto.

EDITAL de citação de Vera [illegible] de Carvalho e seu [illegible] José Mario de Souza Holanda, com o prazo de 30 (trinta) dias [illegible]. O Doutor Geraldo Toledo, Juiz de Direito da Comarca de São João de Meriti, Estado do Rio de Janeiro, etc.

Faz Saber a todos o presente Edital Virem ou dele conhecimento tiverem por este Juizo e Cartorio do Segundo [illegible] Civel, que o requerente, Antonio Evangelista de Carvalho e requerida Jose Mario e Souza Holanda e sua mulher, em virtude da petição que nos foi dirigida cujo teor é o seguinte: — exmo. Sr. Dr. Juiz de Direito da Comarca de São João de Meriti. — Antonio Evangelista de Carvalho, brasileiro, viuvo de Joaquina Lima de Carvalho, falecida, funcionario da Companhia de Luz Carris e Força do Rio de Janeiro, residente no Distrito Federal, a rua Maracanã numero 130, vem perante V. Exa. para expor e requerer o seguinte: — 1º) O Suplicante [illegible] sua mocidade, teve convivio com uma mulher de nome Adelina de Oliveira, com a qual coabitou, vindo a ter a sua companhia uma filha, que tomou o nome de Vera de Oliveira, tendo sido feito o seu registro de nascimento na 14ª Circunscrição do Registro Civil do Distrito Federal, consoante do Lº. 27º a fls. 279v. - 280, sob o n. 3.068, em data de 20 de junho de 1930, sendo o suplicante nessa epoca casado; 2º) Havendo falecido a mae de Vera, e a esposa do suplicante Joaquim Lima de Carvalho abedor do caso e tendo bondoso coração, disse ao suplicante que podia trazer a casa do casal, a menina em questão, pois que ficando sem mae, poderia ficar em companhia do casal pois seria tratada como filha; 3x) Em virtude da bondade de sua esposa, passou Vera a viver debaixo do mesmo teto e a ser de fato tratada como filha, pois sua esposa lhe dispensava carinhos maternais. — 4º) Tornando-se moça noivou com o individuo [illegible] José Mário Souza Holanda, com quem veio a casar-se. 5º) Antes do casamento, Holanda insinuando-se junto à esposa do suplicante conseguiu que esta pedisse ao suplicante para proceder ao registro da moça, como se realmente fosse ela filha do casal, pois que Holanda, lhe declarara positivamente [illegible] uma efeito moral para sua noiva e ainda [illegible] se casassem, ele trataria de promover a nulidade de tal registro, porque nenhum outro interesse o movia a assim proceder, conseguindo desse modo que o suplicante levasse a novo registro aquela que já estava registrada, o que fez com a melhor bôa fé, e confiante na promessa do suplicado. — 6º) Ou, entretanto verificado o falecimento de sua esposa foi declarante do óbito o referido, Mário de Holanda, que lá foi desmentiu o proposito [illegible] havia demonstrado antes, ao contrário, pede a nulidade do registro, o que foi [illegible] Brasil Ocidental, que a [illegible] como se ve da certidão de óbito. — 7º) O suplicante [illegible] para [illegible] o que se verificará [illegible] — 8º) Logo que tenham [illegible] o suplicante [illegible] e provando o suplicante [illegible] Civil, [illegible] Comarca, [illegible] provando [illegible] Juiz, [illegible] Supremo Tribunal Federal, [illegible] o Brasil, [illegible] Meriti, [illegible] Rio de Janeiro, [illegible] Rio de Janeiro, [illegible] Rio de Janeiro

Santissimo E. Clube x São Geraldo F. Clube

Em luta pelo Campeonato Can po Grande - Será coroada, hoje, a Rainha do Ceres, agremiação que enfrentará, o amanhã, o Teresópolis - Engenheiro Pedreira x Flamenguinho e Filhos de São Jorge x Renascença serão as atrações dc amanhã, no futebol amador

13, o número de sorte, de Jarma Lewis

Fomos os primeiros a chegar no apartamento 113, do Anexo do Copacabana Palace, onde uma "estrela" dos ceus de Hollywood aguardava a nossa e a visita de outros colegas. De certo, a nossa sorte e felicidade foi um motivo substancial para o encontro com Jarma Lewis, ainda inédita nas telas do Brasil, mas que os fas, dentro em pouco conhecerão muito bem, e a aplaudirão, sem dúvida, porquanto a linda e encantadora star de "Raça de Campeões" ("It's a Dog's Life") tem tudo para agradar de primeira, a quem, de logo, toma conhecimento de sua presença.

Ontem, para a estrela da Metro-Goldwyn-Mayer foi, nao há negar, um autêntico e gloriosa day em seu contato com a imprensa da Capital da República, num completo a vontade, que, embora, não veio prejudicar a sua honey-moon que para nos, brasileiros constituiu uma deferencia, desde que Jarma Lewis casou-se no último domingo conforme publicamos, tambem, na linha dos primeiros, viajando em seguida para o Brasil.

A bela artista norte-americana, recebeu-nos com um admiravel **air de presence**. No apartamento 13, fazendo as apresentações, lá estavam Mitchell Smith e Livio, mas a estrêla, distinta e elegante, com o seu ingles surpreendentemente belo e delicado, deixou-nos à vontade, e, depois, o seu esposo, o milionario Benjamin E. Bensinger III filho do presidente da Brunswick, simpático, franco e sincero, sem objeções de certa ordem, falando também, num magnifico espanhol, confundiu-nos com os seus altos conhecimentos sôbre as coisas do Brasil que, êle e a linda artista, sua espôsa, visitam pela primeira vez.

Disse-nos a estrêla da Metro sobre a sua felicidade, que é maior ainda por ter escolhido o Brasil para o local de sua lua de mel. Visitou Petrópolis e, de lá, como do Rio, só tem uma palavra para citá-las: — "Wonderfue". Sugestiva e atraente, muito bela mesmo, Jarma Lewis, que viemos ver em "Os Rapinantes" e que aparecerá primeiramente com destaque em "O Filho Prodigo", um dos próximos lançamentos da Metro, em Cinemascope, suplanta em beleza á temperamental Ava Gardner. Ela irá longe, estamos certos disso. Jarma Lewis tem beleza, mas muito talento, tambem; qualidades essenciais para vencer, não lhe faltam. Aliás, Mr. Bensinger, á certa altura interpelou-nos sôbre o nosso **football association**, perguntando-nos qual o melhor prélio de domingo. Explicamo-lhe, então, que a partida América x Flamengo, no Maracanã, era o classico de amanhã tendo êle adiantado que, juntamente com Jarma, irá assistir ao referido clássico. Depois irão a São Paulo e em seguida, visitarão outros centros da América do Sul. Acentuemos que o n. 13 é o hobby do casal.

NOMEADO O PREFEITO DO DISTRITO FEDERAL

O Presidente Nereu Ramos assinou decreto, nomeando o Sr. Francisco de Sá Lessa para o cargo de Prefeito do Distrito Federal.

TRANSMISSÃO DO CARGO

Está marcada para a próxima segunda-feira, às 15,50 horas, no Palácio Guanabara, a cerimônia de transmissão do cargo de Prefeito do Distrito Federal, ao engenheiro Francisco de Sá Lessa.

Politica do Distrito

(CONCLUSÃO DA PAGINA 3º)

não entrar no Catete, é porque tudo saiu certo.

* * *

Sob a chefia do presidente da Comissão Executiva Nacional do PTB, Souza Neves, e constituida dos líderes petebistas no Congresso Nacional, partiu uma caravana que se avistará com o presidente eleito Juscelino Kubitschek.

MAJOR LUIZ AUGUSTO BORGES

Transcorreu ontem o aniversário natalicio do major Luiz Felipe Augusto Borges, ajudante de ordens do Presidente da República e uma das figuras de destaque da nova geração militar. O major Borges já conta com uma fôlha de bons serviços prestados ao Exército, nas diversas funções que tem desempenhado e, ainda agora, distinguido pelo Presidente Nereu Ramos para ocupar um pôsto de confiança em seu Gabinete, tem se desincumbido de sua tarefa com correção, conquistando a amizade de quantos desfrutam do seu convivio. Por êsse motivo, foi alvo de várias demonstrações de apreço por parte dos seus amigos.

O CHEFE DE GABINETE DO MINISTRO DA VIAÇÃO

A escôlha, pelo Dr. Lucas Lopes, do Sr. João Lima Pádua para chefe do seu Gabinete teve a melhor ressonância em todos os circulos sociais, mercê da geral estima com que é tido o ilustre advogado que, como Procurador da Prefeitura, tem sabido, com grande capacidade e energia, defender os altos interêsses da administração municipal.

Por êsse motivo, grandes têm sido as demonstrações de simpatia de que vem sendo alvo o Dr. Lima Pádua, que forma, sem favor algum, entre os grandes valores da atual geração.

Casados x Solteiros

As equipes de aspirantes e amadores do Esporte Clube São Martinho não jogarão domingo. Entretanto, estarão em luta os quadros dos Casados e Solteiros desta agremiação, que farão um prélio de confraternização.

REUNIÃO COLETIVA DO MINISTÉRIO

A Secretaria da Presidência da República distribuiu a seguinte nota:

"O Presidente Nereu Ramos reuniu, ontem, pela manhã, no Palácio do Catete, o Ministério, para ouvir a exposição do Sr. Ministro da Fazenda sôbre a atual situação financeira do País.

Além dos Ministros de Estado, estiveram presentes os Chefes dos Gabinetes Militar e Civil e o Chefe do Estado-Maior das Fôrças Armadas."

Concursos do DASP

Abertura de inscrições

Economista, Técnico de Administração e Estatistico-Auxiliar

A divisão de Seleção do DASP avisa aos interessados que as inscrições nos concursos para Economista do Conselho Nacional de Economia, Técnico de Administração do DASP e do MJNI e Estatistico-Auxiliar do SPF, estão abertas até os dias 28, 29 e 30 do corrente, respectivamente.

Esclarece, ainda, aquela Divisão o seguinte:

A carreira de Técnico de Administração é uma das mais importantes no Serviço Publico Civil e está, por isso mesmo, situada entre aquelas de niveis de vencimentos mais elevados no Plano de Classificação de Cargos, ora em curso no Congresso Nacional.

Por outro lado, a fim de alargar tanto quanto possivel a área de recrutamento, ficou estabelecido que, no concurso para Economistas, será permitida a inscrição dos alunos que estão terminando o último ano do Curso de Ciencias Economicas.

Melhores esclarecimentos poderão ser obtidos no Posto de Inscrições do DASP no andar térreo do Ministerio da Fazenda.

Assumirá o cargo, hoje, o novo Presidente da COFAP

Realiza-se, às 10 horas de hoje, na sala de sessão do plenário da Comissão Federal de Abastecimento e Preços (COFAP), a solenidade de transmissão do cargo de presidente do referido órgão, feita pelo senhor Américo Pacheco de Carvalho ao novo titular, tenente-coronel Ruben Brissac, recentemente nomeado pelo Sr. Presidente da República.

O ato terá a presença de altas autoridades civis e militares e de funcionários da COFAP.

Hoje á Missa de Sétimo Dia de Gilberto Cardoso

Terá lugar, esta manhã, na Igreja da Candelária, a missa de sétimo dia do saudoso presidente Gilberto Cardoso. Após a mesma, haverá romaria ao cemitério de São João Batista, onde serão prestadas as últimas homenagens póstumas pelos dirigentes do «mais querido».

Tricolores e Alvos sómente ás 17 horas

Lembramos aos leitores que o jogo entre Fluminense e São Cristovão somente começará às 17 horas. A preliminar entre aspirantes, com início às 15 hs.

Brilhante vitoria do Coringa F. C.

Preliando domingo último em seu campo com o poderoso quadro do Industrial F. C. conseguiu o Coringa uma expressiva vitoria por 4 x 1, depois de estar perdendo de 1 x 0 conseguiram os pupilos do professor Romildo na segunda fase passar a frente no placar, chegando marcar 4 x 1 pró Coringa

QUADROS E GOLEADORES:

CORINGA: Decio — Moacir — Nena — Sula — Ciel e Lombeta — Jose — Banga — Nenem — Sérgio e Betinho.

INDUSTRIAL: Rafael — Jorge e Raul — Amaro — Edimar e Sebastião — Onofre — Emilio — Adilson — Rafael e Selinho.

Marcaram os tentos: Nenem 2; Moacl e Lombeta; Adilson marcou o tento de honra do Industrial.

O E. C. Onze Unidos não teve culpa

A propósito de uma retificação que publicamos em nossa edição de ontem, do Esporte Clube Esmeralda, de São João de Meriti, esteve, ontem, em nossa redação, o desportista Vitório Camilo, diretor do Esporte Clube Onze Unidos, que nos adiantou que, verdadeiramente, o seu clube marcou um jogo para o dia 20 de novembro com o Esmeralda, de São João de Meriti. O representante do Esmeralda forneceu até a escalação do seu quadro, conforme publicamos no dia 13 de novembro, juntamente com a escalação do quadro do Onze Unidos. Terminando as suas declarações à nossa reportagem, o popular Romeu nos adiantou que o seu clube não foi culpado, pois foi na boa-fé de um desportista

O Fluminense...

(CONCLUSÃO DA PAGINA 12)

Sem dúvida, o cotejo que reunirá aves e tricolores vem sendo cercado de interêsse, pois na verdade o gremio de Alvaro Chaves, muito bem colocado, terá nos locais difícil obstáculo à transpor.

MELHOR O TRICOLOR

Não se pode, por outro lado, tirar o valor inconteste do Fluminense, motivo pelo qual o julgamos como favorito do embate

O onze de Gradim atravessa uma fase das melhores e, sendo assim, tem chance para vencer mesmo atuando fora de seus domínios e contando com os fatores contrários — campo e torcida.

BEM CREDENCIADO

O TIME LOCAL

Por outro lado o São Cristovão que vinha tendo atuações as mais decepcionantes, conseguiu melhorar muito na sua última exibição, empatando com o Bangu, em Moça Bonita, pela contagem de 0x0. Sendo assim, os «cadetes» vão prelar em sua casa, vendendo, por conseguinte, muito caro a derrota, o que vai valorizar sem dúvida alguma, muito o jogo que vem sendo aguardado com a mais viva ansiedade.

ALVOS E TRICOLORES EM REVISTA

Segundo estamos informados, os dois quadros para a peleja desta tarde vão formar assim:

FLUMINENSE: — Veludo; Cacá e Pinheiro, Victor, Clovis e Bassu; Telê, Didi, Valdo, Atis (Robson) e Escurinho.

S. CRISTOVÃO: — Geraldo; Benedito e Jorge; Decio, Valdir e Paulo; Santo Cristo, Ivan, Cabo Frio, Dino e Carlinhos.

O São Geraldo Futebol Clube fará, domingo, sua estreia no campeonato Campo Grande, quando irá enfrentar o forte conjunto do Santissimo Esporte Clube, tendo como local o gramado do Esporte Clube Oiti, em Senador Augusto Vasconcelos.

A batalha antecipa-se como das mais empolgantes, pois será a primeira vez que os referidos clubes estarão em luta.

* * *

OS DEMAIS JOGOS DESTA RODADA

Infelizmente, não podemos publicar os demais jogos da rodada, pois ainda não recebemos a tabela do certame, nem o clube cuja tabela foi aprovada não forneceu à nossa reportagem mas outras pelejas.

* * *

CERES X TERESOPOLIS

Novamente estarão em luta, na tarde de amanhã, as equipes representativas do Ceres Futebol Clube, de Bangu e Teresópolis Futebol Clube, de Santa Tereza.

Possivel um Quadrangular

Segundo o Sr. Carlos Nascimento, ficou decidido que muito breve terá lugar, em Porto Alegre, um quadrangular, tomando parte os clubes: Gremio, Internacional, America e o Bangu.

Ao Flamengo...

(CONCLUSÃO DA PAGINA 12)

mister. Morreram o presidente Afonso Pena, o inigualável Rui Barbosa, o senador Pinheiro Machado, a irmã Paula, vultos credores do mais justificado respeito, da mais reconhecida necessidade de subsistirem, quer pelo bem devotado à Pátria na administração da coisa pública, quer às letras, à filosofia, à arte e à caridade e nenhuma dessas mortes perturbou e comoveu tanto como a de um Francisco Alves, de uma Carmen Miranda ou de um Gilberto Cardoso!

Diz-se ser o povo indiferente às inteligências, à sabedoria, às grandes figuras do Direito, da Medicina, da Engenharia, da Literatura e enclinado de maneira curiosa para quem, ao violão, tornou encanto a sua própria voz, sentindo as vibrações da arte popular na esquisita quão privilegiada dança da brasileirinha, impressionando tôda a Broadway da gigantesca Nova York, ou gritando, dentro da grande arena do Maracanã, diante da imensa multidão de fãs, vibrando com ela no momento da vitória do seu clube, na liça das competições mais duras e sentindo-lhe os menores anseios e entusiasmos! Mas não. Não é isso. E' que o povo do século precisa de distração, de alegrias, de momentos dentro dos quais a vida social, a arte, a música, os separem dos encargos duros e pesados de cada dia. Rui Barbosa não está esquecido. Vive ainda na admiração profunda da obra que produziu; a Irmã Paula, elogiando a caridade como razão de ser do seu amor ao próximo, e muitos outros que, imprimiram os mesmos sulcos de abnegação em suas vidas, ainda se acham vivos na gratidão do povo brasileiro. Mas aquêles cuja atividade se especializou em levar aos indivíduos a emoção artística ou desportiva, vivendo em comum as mesmas alternativas de glória ou de derrota, conseguem por tal forma identificar-se na comunidade que se transformam em em símbolos de uma idéia, e, como tal, credores dos mais estremecidos manifestações na vida ou na morte.

O Flamengo, por exemplo, é parte integrante da vida nacional. Quem poderá negá-lo? O seu presidente, imagem de uma tradição irrefragável, indestrutível, que o coloca no primeiro plano do esporte bretão, hoje o merecer do povo tanto quanto, no passado, os jogos da cavalaria intercessavam a nobreza, diante do Rei e dos cortesãs, mostrando a destreza dos moços e a coragem dos lanceiros!

E Gilberto Cardoso era o presidente dêsse Clube, cujas côres são conhecidas aqui e nos mais remotos paragens do Brasil, do Amazonas ao Rio Grande do Sul e cuja bandeira é tão popular quanto a própria bandeira do Brasil!

Pois bem. Esse Gilberto Cardoso, visto em todos os torneios de

SERÁ COROADA A RAINHA DA PRIMAVERA DO CERES

O Ceres organizou para hoje, à noite, grandes festividades para coroar a sua Rainha da Primavera, senhorita Cecilia de Jesus, eleita em sensacional pleito.

Recebemos do clube bangüense um atencioso convite e prometemos comparecer.

* * *

ENGENHEIRO PEDREIRA X FLAMENGUINHO F. CLUBE

Antecipa-se como empolgante o prelio que será travado amanhã, entre as equipes do Engenheiro Pedreira Futebol Clube, da estação que lhe empresta o nome e o Flamenguinho Futebol Clube de Nova Iguaçu.

* * *

FILHOS DE S. JORGE VERSUS RENASCENÇA

Em Honório Gurgel, estarão em luta, na tarde de amanhã, as equipes representativas do Centro Esportivo Filhos de São Jorge e Renascença Futebol Clube, do Catete.

O prelio vem sendo aguardado com grande interêsse.

* * *

EM AÇÃO O ESTRELA DE OURO FUTEBOL CLUBE

Após vencer domingo último, o Baicurú Futebol Clube, o Estrela de Ouro Futebol Clube, de Campo Grande, jogará amanhã, fora de seus domínios quando enfrentará o Tiradentes Futebol Clube.

* * *

LIBERDADE FUTEBOL CLUBE, DO LEBLON

Pedimos o comparecimento urgente dos desportistas Evaristo e Anatalicio, diretores do Liberdade Futebol Clube, do Leblon, na próxima segunda-feira, em nossa redação.

Treinaram...

(CONCLUSÃO DA PAGINA 12)

Os cruzmaltinos ficaram nas próprias dependências do clube. Quando ao onze do America, exercitou-se assim:

Pompeia; Rubens e Edson; Ivan, Osmar (Osvaldinho) e Helio; Romeiro, Alarcon, Leonidas, David e Otelo.

Falam os...

(CONCLUSÃO DA PAGINA 12)

ESCURINHO — «Precisamos da vitória e vamos portanto, jogar tudo o que sabemos, sem subestimar o valor do onze contrário».

Portanto, como se observa, os jogadores de ambos os lados estão confiantes e acreditam que a partida seja das mais duras. Aguardemos, vamos esperar o seu resultado...

seu Clube, aqui ou alhures, acompanhando sempre os jogadores e atletas, confundindo-se com a enorme multidão de rubro-negros, tinha de ser um símbolo, um escudo — por que não dizê-lo? — da nacionalidade, a temer, ali ou onde quer que fôsse, com seus auxiliares, a nova geração de Tamoios, numa Esparta encantadora e superior para a Pátria e para o mundo!

E se lá era um símbolo, sua morte foi um culto de amor ao seu Flamengo, pois morreu, não por sentir-lhe a derrota no litro com o antagonista, com o mesmo a terçar nos lances mais precisos, mas — estranha circunstância! — ao sentir a vitória no último momento do prélio, quando mais uma esperança surgia para o campeonato de futebol pertencer ao seu Clube querido, tão querida era vitória que então, a morrer por êle!

O fato passará à história do Flamengo. E a história escreverá com tinta preta, indelével, contrastante às listas vermelhas da bendeira societária, o quanto mereceu o presidente Gilberto Cardoso dos desportistas em geral, pelos quais tudo fêz e ainda perderia fazer não fôsse a morte brutal e desleal, inoportuna e cruel.

Difícil será para o gloriosa Clube de Regatas do Flamengo substituí-lo por um outro presidente que, além dos seus esforços, sua dedicação, seu entusiasmo, seu amor à Sociedade, dê também o que viu por êle!

Atenção! Muita Atenção!

DINHEIRO

Grande Companhia possuindo algumas vagas para serviço externo bem remunerado, com liberdade de horário, aceita pessoas ativas e de boa aparência que disponham de algumas horas diàriamente. A orientação técnica é dada, gratuitamente, por pessoas de competência comprovada, o que muito facilita o trabalho. Possibilidade de ganhar mais de Cr$ 12.000,00 por mês, além de promoção para os que se distinguirem.

Tratar, diàriamente, à Rua São José, 90 - 2.º pavimento, com o inspetor de plantão. Os interessados deverão trazer êste anúncio e uma fotografia 3 x 4.

OS JOGOS DO CAMPEONATO, A PARTIR DE AMANHÃ, COMECARÃO ÀS 15,45 HS.

O Fluminense encontrará no São Cristovão um adversário perigoso

Melhor o tricolor -- Os alvos, porém, venderão caro o revés -- As equipes prováveis

CLOVIS, BAÇU e ESCURINHO, todos jogarão esta tarde contra o São Cristovão

Pelo campeonato Carioca, jogarão logo mais, os quadros do Fluminense e São Cristovão, em prelio antecipado.

(CONCLUI NA PAGINA 11)

ANO 30 RIO N.º 277
GAZETA DE NOTICIAS
SÁBADO, 3 - Dezembro - 1955

O TEMPO

TEMPO — Instavel passando a bom
TEMPERATURA — Em elevação
VENTOS — De Sueste a Nordeste frescos
MAXIMA — 24,8
MINIMA — 18,9

Dos três apenas Laerte será substituido por Maneca

Treinaram vascainos e americanos

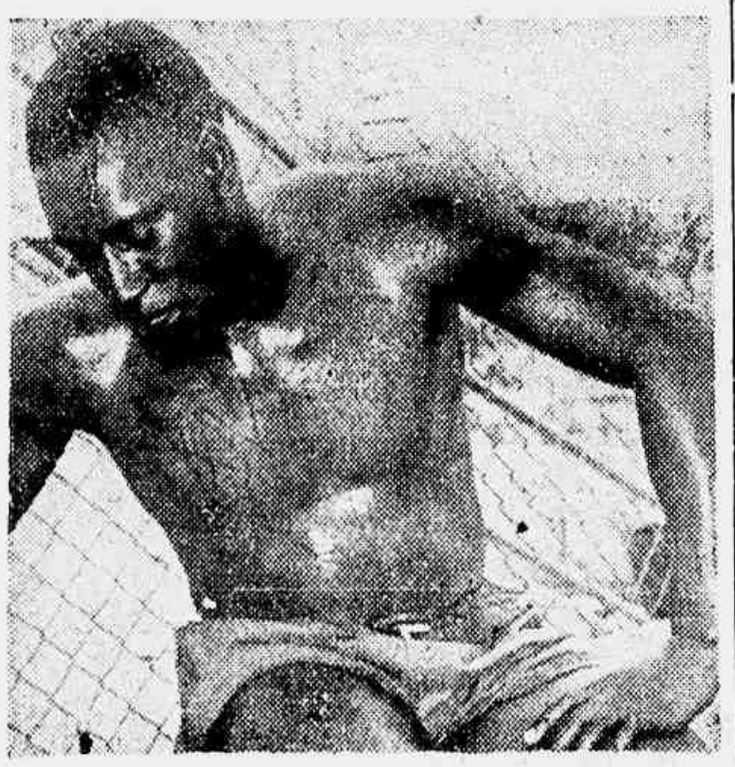

LEONIDAS teve ótima atuação no coletivo dos rubros

Dois treinos proveitosos foram realizados ontem.

Nas Laranjeiras, o Fluminense apenas movimentou-se individualmente. Todavia, em São Januário e Campos Sales, vascainos e americanos estiveram na cancha com vistas aos seus compromissos de domingo.

EM CAMPOS SALES

Entre os rubros, cinquenta minutos de treino, sendo que os efetivos levaram a melhor pela contagem de 2x0, goals de Romeiro e Alarcon.

Após o exercicio os americanos se concentraram no Hotel Regina, no Flamengo. Ambiente dos melhores.

EM S. JANUARIO

Com Flavio Costa, treinou o lider. Coletivo dos melhores, deixando o treinador bem impressionado.

Triunfaram os titulares por 3x0, tentos de Vavá, Pinga e Silvio Parodi.

Os titulares com: Helio; Paulinho e Haroldo; Maneca, Orlando e Beto (Dario); Sabará, Valter, Vavá, Pinga e Silvio Parodi.

(CONCLUI NA PAGINA 11)

José Alves de Morais será o presidente

Hilton Santos e Silvano de Brito vieram apenas dar "calor" ao pleito... - Dia 12 surgirá oficialmente o sucessor de Gilberto Cardoso

O Flamengo está vivendo grandes dias após o trágico desaparecimento de Gilberto Cardoso.

A verdade é que os rubro-negros em que pese o contrôle total da situação, ainda não tomaram pe definit.vamente. Esteve reunido o grande conselho do «mais querido» estando presentes mais de 200 conselheiros. Esperava-se que apenas um nome viesse a ser apontado para ocupar o posto do presidente falecido.

Tal, porem, não se verificou, pois outros dois nomes foram lançados: — Hilton Santos e Silvano de Brito.

GILBERTO CARDOSO, que parece entre outros gostava mais de José Alves de Morais

APENAS DARÃO CALOR A ELEIÇÃO

Os nomes dos Srs. Hilton Santos e Silvano de Brito lançados como foram, dentro de um silêncio bem sugestivo, surpreendeu grande parte de rubro-negros, que contavam indicar imediatamente o nome de José Alves de Morais, nome que de fato reune as simpatias dos flamenguistas no momento.

Contudo, os dois candidatos surgidos a última hora, não estão incomodando de fato, pois apenas vieram dar um «calor» ao pleito do dia 12...

DIA 12 O NOME OFICIAL

Pelo visto, as eleições do dia 12 já estão sendo aguardadas com vivo interêsse e os rubro-negros já tomam partido de uma — pois estamos certos de que um grande número de conselheiros trabalham, desde já, para José Alves de Morais, candidato lembrado logo e sem rodeios com o objetivo único de pacificar mais ainda a familia flamenga e não de criar situações a esta altura dos acontecimentos, quando o Flamengo luta para o tri-campeonato.

Ao Flamengo

Alessandro Salvado

Mais um presidente da República cai um pouco [illegible] Brito — substituindo [illegible] que [illegible] [illegible] [illegible]